AURIOL®

RADIO-CONTROLLED WEATHER STATION AFW 2 A1

(SI)

RADIJSKO VODENA VREMENSKA POSTAJA

Navodila za uporabo

(SK)

METEOSTANICA

Návod na obsluhu

(CZ)

BEZDRÁTOVÁ METEOSTANICE

Návod k obsluze

(DE) (AT) (CH)

FUNK-WETTERSTATION

Bedienungsanleitung

IAN 297514

(SI)
(CZ) (SK)

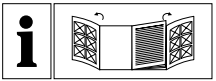

SI

Pred branjem obe strani s slikami odprite navzven in se nato seznanite z vsemi funkcijami naprave.

CZ

Před čtením si odklopte obě dvě strany s obrázky a potom se seznamte se všemi funkcemi přístroje.

SK

Pred čítaním si odklopte obidve strany s obrázkami a potom sa oboznámte so všetkými funkciami prístroja.

DE AT CH

Klappen Sie vor dem Lesen die beiden Seiten mit den Abbildungen aus und machen Sie sich anschließend mit allen Funktionen des Gerätes vertraut.

SI	Navodila za uporabo	Stran	1
CZ	Návod k obsluze	Strana	33
SK	Návod na obsluhu	Strana	67
DE / AT / CH	Bedienungsanleitung	Seite	101

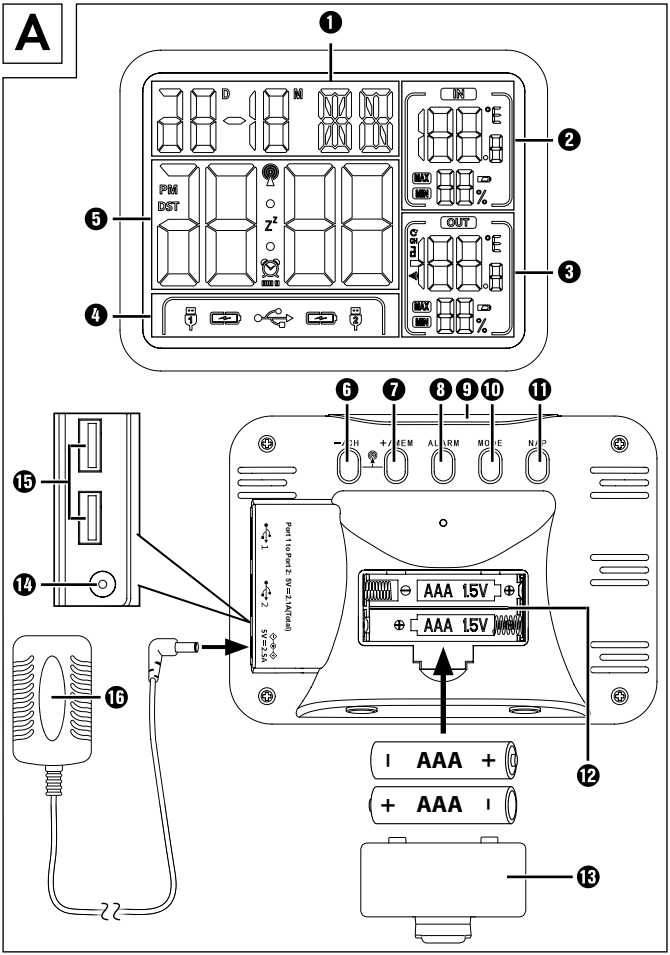
A
D
N
IN
°E
MAX
MIN
%
PM
DST
OUT
°E
MAX
MIN
%
-/CH
+/MEM
ALARM
MODE
NAP
Port 1 to Port 2: 5V=2.1A(Total)
5V=2.5A
AAA 1.5V
AAA 1.5V
AAA
AAA

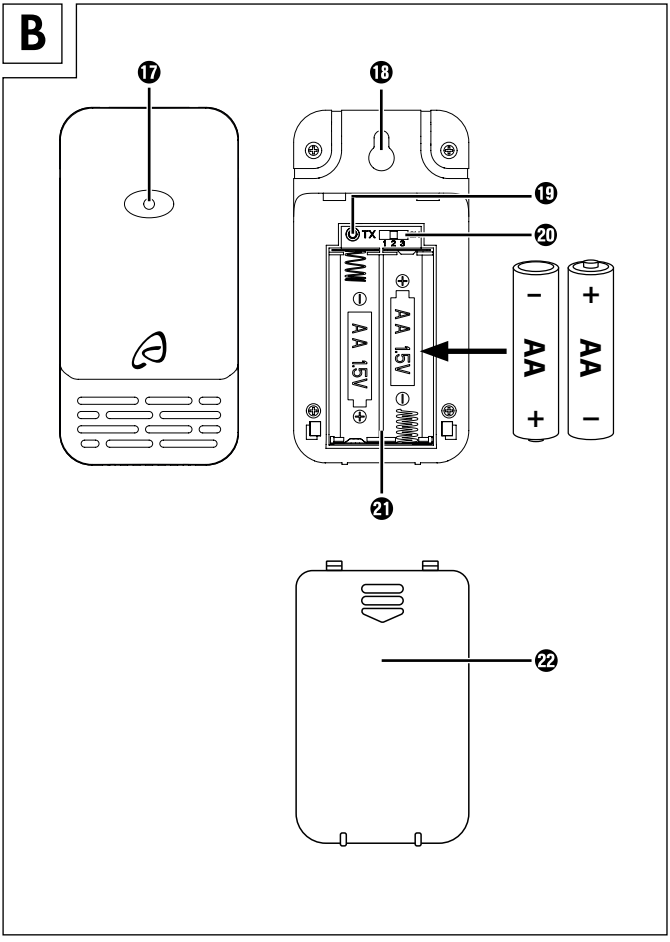
B
17
18
19
20
21
22
TX
1 2 3
AA 1.5V
AA 1.5V
AA
AA

Kazalo

Uvod 3
Informacije o teh navodilih za uporabo 3
Predvidena uporaba 3
Opozorila v teh navodilih 4
Varnost 5
Osnovna varnostna navodila. 5
Varnostna navodila za baterije 7
Vsebina kompleta 9
Opis delov. 10
Začetek uporabe 11
Zahteve za mesto postavitve 11
Začetek uporabe zunanjega senzorja. 12
Začetek uporabe vremenske postaje. 12
Prikazi v osnovnem načinu 15
Uporaba in delovanje 17
Osnovne nastavitve 17
Programiranje časov bujenja in dni bujenja. 19
Aktiviranje/deaktiviranje delovanja bujenja 20
Izklop signala za bujenje. 20
Funkcija dremeža. 21
Funkcija časovnika NAP (časovnik za kratek spanec). 21
Najvišja/najnižja temperatura/prikaz zračne vlage. 21
Osvetlitev ozadja. 22
Prikaz stanja baterije 22

Menjava radijskega kanala 23
Polnjenje naprave USB 24

Odprava napak 25

Čiščenje 26

Shranjevanje. 26

Odstranjevanje med odpadke 27

Priloga. 28

Tehnični podatki. 28
Opombe k Izjavi o skladnosti za EU 30
Proizvajalec 30
Pooblaščeni serviser 30
Garancijski list 31

Uvod

Informacije o teh navodilih za uporabo

Iskrene čestitke ob nakupu vaše nove naprave.

Odločili ste se za kakovosten izdelek. Navodila za uporabo so sestavni del izdelka. Vsebujejo pomembna navodila za varnost, uporabo in odlaganje naprave med odpadke. Preden začnete izdelek uporabljati, se seznanite z vsemi navodili za uporabo in varnost. Izdelek uporabljajte le tako, kot je opisano v navodilih, in samo za navedena področja uporabe. Ta navodila za uporabo dobro shranite. Ob predaji izdelka tretji osebi zraven priložite vso dokumentacijo.

Predvidena uporaba

Radijska vremenska postaja prikazuje notranjo in zunanjo temperaturo v stopinjah Celzija (°C) ali Fahrenheita (°F) ter njune najvišje in najnižje vrednosti. Prav tako se prikažeta notranja in zunanja zračna vlaga (%) ter njune najvišje in najnižje vrednosti. Dodatni prikazani vednosti sta čas v časovni obliki 12/24 in datum. Poleg tega ima radijska vremenska postaja dve vtičnici USB, s katerima je mogoče polniti npr. pametne telefone ali druge prenosne naprave.

Ta naprava je namenjena le za zasebno gospodinjstvo in ne za poslovne namene. Kakršna koli druga ali drugačna uporaba od navedene velja za nepredvideno. Izključeno je uveljavljanje kakršnih koli zahtevkov na podlagi škode, nastale zaradi nepredvidene uporabe, nestrokovnih popravil, nedovoljenih izvedenih sprememb ali uporabe nedovoljenih nadomestnih delov. Tveganje nosi izključno uporabnik.

Opozorila v teh navodilih

V teh navodilih za uporabo se uporabljajo naslednje vrste opozoril:

⚠ NEVARNOST

Opozorilo te stopnje nevarnosti označuje možno nevarno situacijo.

Če nevarne situacije ne preprečite, lahko pride do telesnih poškodb ali smrti.

► Upoštevajte navodila v tem opozorilu, da preprečite telesne poškodbe oseb.

POZOR

Opozorilo te stopnje nevarnosti označuje možno materialno škodo.

Če situacije ne preprečite, lahko pride do materialne škode.

► Upoštevajte navodila v tem opozorilu, da preprečite materialno škodo.

OPOMBA

► Opomba označuje dodatne informacije, ki vam olajšajo delo z napravo.

Varnost

V tem poglavju najdete pomembna varnostna navodila za ravnanje z napravo. Nepravilna uporaba lahko privede do poškodb oseb in materialne škode.

Osnovna varnostna navodila

Za varno ravnanje z napravo upoštevajte naslednja varnostna navodila:

- Otroci od 8. leta starosti naprej in osebe z zmanjšanimi telesnimi, zaznavnimi ali duševnimi sposobnostmi ali s pomanjkljivimi izkušnjami in znanjem napravo lahko uporabljajo le pod nadzorom ali če so bili poučeni o varni uporabi naprave in so razumeli nevarnosti, ki izhajajo iz njene uporabe. Otroci se z napravo ne smejo igrati. Otroci tudi ne smejo naprave čistiti ali vzdrževati v obsegu, predvidenem za uporabnike, če pri tem niso pod nadzorom.

- Pred začetkom uporabe se prepričajte, da izdelek in napajalnik ter kabelska povezava niso poškodovani! Poškodovane naprave ne uporabljajte več.
- Napajalnika in fiksno priključenega priključnega kabla ni dovoljeno popravljati. V primeru okvare je treba celotni napajalnik zamenjati z enakim.
- Vremensko postajo in napajalnik uporabljajte samo v suhih notranjih prostorih.
- Vremensko postajo uporabljajte samo s priloženim napajalnikom.
- Pred uporabo se prepričajte, da se obstoječa omrežna napetost ujema s potrebno delovno napetostjo napajalnika.
- Uporabljena električna vtičnica mora biti vedno preprosto dosegljiva, da je mogoče v nevarnosti napajalnik hitro izvleči iz vtičnice.
- Vremenske postaje ne izpostavljajte vlagi in neposredni sončni svetlobi.

Varnostna navodila za baterije

⚠ NEVARNOST

Napačno ravnanje z baterijami lahko privede do ognja, eksplozij, iztekanja nevarnih snovi ali drugih nevarnih situacij!

- Upoštevajte navodila v tem opozorilu, da preprečite telesne poškodbe oseb.
- Baterije hranite zunaj dosega otrok. Baterije shranite na otrokom nedostopnem mestu.
- Če pride do zaužitja baterije, je treba takoj poiskati zdravniško pomoč.
- Baterij nikoli ne zvežite na kratko, jih razstavite, preoblikujte ali vrzite v ogenj.
- Nikoli ne polnite baterij, ki niso primerne za polnjenje.

⚠ NEVARNOST

- Kemikalije iz iztečenih ali poškodovanih baterij lahko pri dotiku povzročijo draženje kože, zato v tem primeru uporabljajte primerne zaščitne rokavice. Če pridejo v stik s kožo, to izperite z veliko vode. Če kemikalije zaidejo v oči, jih temeljito izperite z veliko vode, ne drgnite in takoj poiščite zdravniško pomoč.
- Uporabljajte samo baterije istega tipa! Ne pomešajte starih baterij z novimi!
- Uporabljajte izključno naveden tip baterije.
- Pri vstavljanju pazite na pravilno polarnost. Ta je prikazana v predalčku za baterije.
- Če je treba, pred vstavljanjem očistite kontakte baterije in naprave.
- Če naprave ne uporabljate dlje časa, iz nje odstranite baterije.
- Iztrošene baterije takoj odstranite iz naprave.

Vsebina kompleta

Komplet vključuje naslednje dele:

1 vremenska postaja

1 zunanji senzor

2 bateriji tipa AA

2 bateriji tipa AAA

1 napajalnik

1 vložek (Ø 5 mm)

1 vijak

1 navodila za uporabo

OPOMBA

- ► Preverite, ali komplet vsebuje vse sestavne dele in ali ti nimajo vidnih poškodb.
- ► V primeru nepopolnega kompleta ali poškodb zaradi pomanjkljive embalaže ali med prevozom se obrnite na telefonsko servisno službo.

♦ Vse dele vzemite iz embalaže in odstranite ves embalažni material.

⚠ NEVARNOST

- ► Embalažnih materialov ni dovoljeno uporabljati za igro. Obstaja nevarnost zadušitve.

Opis delov

Slike si oglejte na zloženih straneh.

Slika A

Prikazovalnik

❶ Polje za datum

❷ Polje za temperaturo, znotraj

❸ Polje za temperaturo, zunaj

❹ Polje za priključitev USB

❺ Polje za čas

Vremenska postaja

❻ Tipka **–/CH**

❼ Tipka **+/MEM**

❽ Tipka **ALARM**

❾ Tipka **SNOOZE/LIGHT**

❿ Tipka **MODE**

⓫ Tipka **NAP**

⓬ Predalček za baterije

⓭ Pokrov predalčka za baterije

⓮ Priključna vtičnica za napajalnik

⓯ Vtičnica za USB (tip A)

⓰ Napajalnik

Slika B

Zunanji senzor

⓱ Kontrolna lučka LED

⓲ Zanka za obešanje

⓳ Tipka TX

⓴ Stikalo za izbiro kanala

⓴ Predalček za baterije

㉒ Pokrov predalčka za baterije

Začetek uporabe

Zahteve za mesto postavitve

POZOR

- ► Pri izbiri mesta postavitve se prepričajte, da naprave niso izpostavljene neposredni sončni svetlobi, tresljajem, prahu, vročini, mrazu in vlagi.
- ► Naprav ne postavljajte v bližini virov toplote, npr. radiatorjev.
- ► Zunanji senzor namestite v krogu največ 100 m od vremenske postaje. Prepričajte se, da med senzorjem in vremensko postajo ni motilnih ovir. V nasprotnem primeru je lahko prenos moten.

♦ Naprave postavite na vodoravno in ravno površino.

♦ Zunanji senzor je mogoče tudi obesiti z vijakom na zanki za obešanje ⓲.

Začetek uporabe zunanjega senzorja

- Odprite predalček za baterije ㉑ na hrbtni strani naprave, tako da pokrov ㉒ potisnete v smeri puščice.
- V napravo vstavite dve bateriji tipa AA, kot je označeno v predalčku za baterije ㉑.
- Predalček za baterije ponovno zaprite ㉑. Kontrolna lučka LED ⑰ na sprednji strani zunanjega senzorja za kratek čas zasveti. Nato zasveti kontrolna lučka LED ⑰ enkrat na minuto in tako signalizira radijski prenos.

Začetek uporabe vremenske postaje

Vremensko postajo lahko uporabljate s priloženim napajalnikom ⑯ ali z baterijami.

Napajanje:

- Vtaknite nizkonapetostni vtič napajalnika ⑯ v priključno vtičnico ⑭ vremenske postaje in priključite napajalnik ⑯ v lahko dostopno vtičnico.

Obratovanje na baterije:

- Odprite predalček za baterije ⑫ na hrbtni strani naprave, tako da odstranite pokrov ⑬.
- V napravo vstavite dve bateriji tipa AAA, kot je označeno v predalčku za baterije ⑫.
- Predalček za baterije ponovno zaprite ⑫.

Ko se vzpostavi napajanje z napetostjo, zasveti prikazovalnik in na kratko preveri vse prikazane elemente.

Vremenska postaja se zdaj poskuša povezati z zunanjim senzorjem. V polju za temperaturo zunaj ❸ utripa simbol za sprejem •))).

OPOMBA

Če se po približno 3 minutah še ne prikaže zunanja temperatura, vremenska postaja ustavi iskanje sprejema. Simbol za sprejem •)) ugasne in v polju za temperaturo zunaj ❸ se prikažeta – –°C ter – –%.

Verjetno signala ni mogoče sprejemati zaradi posebnosti objekta ali zaradi prevelike oddaljenosti.

Če ni mogoče vzpostaviti samodejne povezave z zunanjim senzorjem, lahko to storite ročno:

- Pritisnite in držite tipko **–/CH** ❻, dokler ne utripa simbol za sprejem •)) v polju za temperaturo zunaj ❸.

Vremenska postaja začne po 3 minutah samodejno sprejemati signal DCF, ne glede na to, ali je bilo iskanje sprejema uspešno ali ne. V polju za čas ❺ utripa simbol za sprejem.
Pri uspešnem sprejemu signala DCF se v polju za čas ❺ prikaže trenutni srednjeevropski čas (MEZ) in v polju za datum ❶ datum ter dan v tednu. Dodatno je v polju za čas ❺ trajno prikazan simbol za sprejem.
Če med začetkom uporabe sinhronizacija s signalom DCF ni mogoča, lahko čas nastavite tudi ročno (glejte poglavje ***Osnovne nastavitve***) ali ponovno aktivirate poskus sprejema.

- Za ponovno aktiviranje poskusa sprejema hkrati pritisnite tipki **–/CH** ❻ in **+/MEM** ❼. V polju za čas ❺ utripa simbol za sprejem.

Signal DCF

Signal DCF (oddajnik časovnega signala) je sestavljen iz časovnih impulzov, ki jih oddajajo ene od najnatančnejših ur sveta, v bližini Frankfurta ob Majni, Nemčija.

Radijska vremenska postaja te signale prejema pod optimalnimi pogoji do razdalje pribl. 2000 km okrog Frankfurta na Majni. Sprejem signala DCF praviloma traja pribl. 3 – 5 minut. Če signal DCF ne uspe, se vremenska postaja po pribl. 7 minutah poskusa sprejema prekine.

Sprejem je lahko občutno omejen zaradi ovir (npr. betonskih sten) ali virov motenj (npr. druge električne naprave). Če pride do težav s sprejemom, po potrebi zamenjajte lokacijo vremenske postaje (npr. v bližino okna).

Prikazi v osnovnem načinu

Ko vremenska postaja sprejme signal zunanjega senzorja in signal DCF, je v osnovnem načinu delovanja.

Vremenska postaja v osnovnem načinu delovanja na prikazovalniku prikaže naslednje:

Polje za datum ❶

Poleg okrajšave **D** (angl. Day = dan) se prikaže datum trenutnega dne in poleg okrajšave **M** (angl. Month = mesec) se prikaže datum trenutnega meseca. Desno se prikaže okrajšava za trenutni dan v tednu. Jezik te okrajšave je vnaprej nastavljen na nemščino, vendar ga je mogoče nastaviti. V zvezi s tem si preberite poglavje ***Osnovne nastavitve***.

Polje za čas ❺

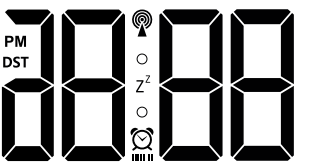

Čas se skladno s predhodnimi nastavitvami prikaže v 24-urni obliki. Če v osnovnih nastavitvah izberete 12-urno obliko, se v času od 12. ure dopoldne do 11.59 zvečer za razlikovanje časa pred uro prikaže **PM** (latinsko za »Post Meridiem« = popoldne). V poletnem času se prikaže **DST** (angleško za Daylight Saving Time = poletni čas). Ta prikaz je na voljo samo, če je sprejet signal DCF.

Polje za temperaturo znotraj ❷

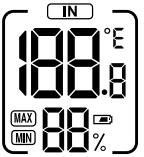

Notranja temperatura, ki jo izmeri vremenska postaja, se prikaže z delitvijo desetinke stopinje. Zgoraj desno se prikaže enota za temperaturo °C (za stopinje Celzija).
Enoto za temperaturo lahko prestavite tudi na °F (stopinje Fahrenheita).

Če se prikaže LO, območje merjenja od 0 °C do 50 °C (oz. od 32 °F do 122 °F) ni doseženo, ob prikazu HI je prekoračeno. Pod prikazom za temperaturo se prikaže relativna zračna vlaga v %, kateri je vremenska postaja izpostavljena.

Polje za temperaturo zunaj ❸

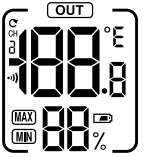

Zunanja temperatura se prikaže z delitvijo desetinke stopinje. Zgoraj desno se prikaže enota za temperaturo °C (za stopinje Celzija). Enoto za temperaturo lahko prestavite tudi na °F (stopinje Fahrenheita).

Če se prikaže LO, območje merjenja od –20 °C do 65 °C (oz. od –4 °F do 149 °F) ni doseženo, ob prikazu HI je prekoračeno. Pod prikazom za temperaturo se prikaže relativna zračna vlaga v %, kateri je zunanji senzor izpostavljen.

Polje za priključitev USB ❹

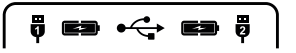

Če polnite na priključkih USB ⓯ polnite mobilne naprave, utripa simbol za baterijo ob ustreznem simbolu za priključek USB ❶/❷.

Uporaba in delovanje

Osnovne nastavitve

- Za izvedbo osnovnih nastavitev pritisnite in pribl. tri sekunde držite tipko **MODE** ⑩. V polju za datum ❶ utripa prikaz za jezik.
- Za izbiro želenega jezika pritisnite tipko **–/CH** ❻ ali tipko **+/MEM** ❼. Izbirate lahko med nemščino (GE), angleščino (EN), italijanščino (IT), španščino (SP)in francoščino (FR). Nemščina (GE) je nastavljena kot privzeti jezik.
- Za potrditev vnosa pritisnite tipko **MODE** ⑩. V polju za čas ❺ utripa ON (prikaz za potrditveni zvok ob pritisku tipke).
- S pritiskom tipke **–/CH** ❻ ali tipke **+/MEM** ❼ izberite nastavitev OFF, če želite deaktivirati potrditveni zvok.
- Za potrditev vnosa pritisnite tipko **MODE** ⑩. V polju za čas ❺ utripa 24H.
- Za izbiro želenega zapisa časa (24- ali 12-urni) pritisnite tipko **–/CH** ❻ ali tipko **+/MEM** ❼.
- Za potrditev vnosa pritisnite tipko **MODE** ⑩. V polju za čas ❺ utripa prikaz za ure.
- Za nastavitev želene vrednosti pritisnite tipko **–/CH** ❻ ali tipko **+/MEM** ❼.
- Za potrditev vnosa pritisnite tipko **MODE** ⑩. V polju za čas ❺ utripa prikaz za minute.
- Za nastavitev želene vrednosti pritisnite tipko **–/CH** ❻ ali tipko **+/MEM** ❼.

- Za potrditev vnosa pritisnite tipko **MODE** ⑩. V polju za čas ❺ utripa prikaz za leto.
- Za nastavitev želene vrednosti pritisnite tipko **–/CH** ❻ ali tipko **+/MEM** ❼.
- Za potrditev vnosa pritisnite tipko **MODE** ⑩. V polju za datum ❶ utripa prikaz za mesec.
- Za nastavitev želene vrednosti pritisnite tipko **–/CH** ❻ ali tipko **+/MEM** ❼.
- Za potrditev vnosa pritisnite tipko **MODE** ⑩. V polju za datum ❶ utripa prikaz za dan.
- Za nastavitev želene vrednosti pritisnite tipko **–/CH** ❻ ali tipko **+/MEM** ❼.
- Za potrditev vnosa pritisnite tipko **MODE** ⑩. V polju za čas ❺ utripa prikaz za temperaturo.
- Za izbiro želene enote za temperaturo (°C ali °F) pritisnite tipko **–/CH** ❻ ali tipko **+/MEM** ❼.
- Za potrditev vnosa pritisnite tipko **MODE** ⑩. V polju za čas ❺ utripa (nastavitev časovnega pasu).
- Za nastavitev želene vrednosti pritisnite tipko **–/CH** ❻ ali tipko **+/MEM** ❼.
- Za potrditev vnosa pritisnite tipko **MODE** ⑩. Prikazovalnik ponovno preklopi v osnovni način.

OPOMBA

- Če ste v državi, v katerem se sicer še sprejema signal DCF, v katerem pa trenutni čas odstopa, lahko nastavitev časovnega pasu uporabite, da radijsko vremensko postajo nastavite na trenutni čas svoje države.
- Če ste npr. v državi, v kateri je krajevni čas eno uro pred srednjeevropskim časom (MEZ), nastavite časovni pas na 01. Radijsko vremensko postajo sicer zdaj še krmili signal DCF, vendar kaže čas eno uro pred MEZ.

Programiranje časov bujenja in dni bujenja

- Za pomik na način za alarm pritisnite tipko **ALARM** ❽. V polju za čas ❺ se prikaže trenutno nastavljen čas bujenja in prikaz za način alarma (AL).
- Pritisnite in držite tipko **ALARM** ❽ približno tri sekunde. Prikaz za ure utripa.
- Za nastavitev želene vrednosti pritisnite tipko **–/CH** ❻ ali tipko **+/MEM** ❼.
- Za potrditev vnosa pritisnite tipko **ALARM** ❽. Prikaz za minute utripa.
- Za nastavitev želene vrednosti pritisnite tipko **–/CH** ❻ ali tipko **+/MEM** ❼.
- Za potrditev vnosa pritisnite tipko **ALARM** ❽. V polju za čas ❺ se prikaže simbol za budilko ⏰ in kaže, da je funkcija bujenja aktivirana. V polju za datum ❶ dodatno utripa prikaz za dneve bujenja (1-7).

- Za nastavitev želenih dni bujenja (1-7 = od ponedeljka do nedelje, 1-5 = od ponedeljka do petka, 6-7 = sobota in nedelja) pritisnite tipko **–/CH** ❻ ali tipko **+/MEM** ❼.

OPOMBA

V polju za čas ❺ se pod simbolom za budilko ⏰ število nastavljenih dni bujenja prikaže v obliki navpičnih črt: 1-7 = brez črte, 6-7 = dve črti, 1-5 = pet črt.

- Za potrditev vnosa pritisnite tipko **ALARM** ❽. Prikazovalnik ponovno preklopi v osnovni način.

Aktiviranje/deaktiviranje delovanja bujenja

- Za pomik na način za alarm pritisnite tipko **ALARM** ❽. V polju za čas ❺ se prikaže trenutno nastavljen čas bujenja in prikaz za način alarma (AL).
- Za aktiviranje delovanja bujenja na kratko pritiskajte tipko **ALARM** ❽. V polju za čas ❺ se prikaže simbol za budilko ⏰ in kaže, da je funkcija bujenja aktivirana.
- Na kratko pritiskajte tipko **ALARM** ❽. Simbol za budilko ⏰ ugasne in funkcija bujenja je deaktivirana.

Izklop signala za bujenje

Signal za bujenje se ob nastavljenem času sliši približno 2 minuti.

- Za izklop signala za bujenje pritisnite poljubno tipko, z izjemo tipke **SNOOZE/LIGHT** ❾.

Funkcije za bujenje ni treba znova aktivirati. Signal za bujenje se ob nastavljenem času znova vklopi.

Funkcija dremeža

- Ko zaslišite signal za bujenje, pritisnite tipko **SNOOZE/ LIGHT** ❾, da aktivirate funkcijo dremeža. Signal za bujenje se prekine za približno 5 minut. Na prikazovalniku utripata prikaz za funkcijo dremeža (Z^{Z}) in simbol za budilko ⏰.

Funkcija časovnika NAP (časovnik za kratek spanec)

- Za nastavitev časovnika za kratek spanec pritisnite tipko **NAP** ⓫ in jo držite približno tri sekunde. V polju za čas ❺ utripa trenutno nastavljen čas za kratek spanec.
- Za nastavitev želene vrednosti (od 5 minut do največ 2 uri v korakih po 5 minut) pritisnite tipko **–/CH** ❻ ali tipko **+/MEM** ❼.
- Za potrditev vnosa in vklop časovnika za kratek spanec pritisnite tipko **NAP** ⓫. Nastavljen čas se zdaj odšteva. Ko čas mine, se za približno 2 minuti vklopi signal za bujenje.
- Za deaktiviranje časovnika za kratek spanec pritisnite poljubno tipko.

Najvišja/najnižja temperatura/prikaz zračne vlage

Po vzpostavitvi električnega napajanja in povezave z zunanjim senzorjem vremenska postaja samodejno meri ter shranjuje najvišje in najnižje vrednosti za temperaturo ter zračno vlago.

- V osnovnem načinu enkrat pritisnite tipko **+/MEM** ❼.
  V obeh poljih za temperaturo se ob prikazu za zračno vlago prikaže simbol MAX in za znotraj ter zunaj se vsakokrat prikaže najvišja izmerjena vrednost.

- V osnovnem način dvakrat pritisnite tipko **+/MEM ❼**, prikaže se simbol MIN in za znotraj ter zunaj se vsakokrat prikaže najnižja izmerjena vrednost.
- Po približno petih sekundah se samodejno ponovno prikažejo trenutne vrednosti za znotraj in zunaj.
- Za brisanje shranjenih vrednosti pritisnite tipko **+/MEM ❼** in jo držite pribl. 3 sekunde.

Osvetlitev ozadja

Če naprave ne uporabljate, se osvetlitev ozadja prikazovalnika čez pribl. 10 sekund izklopi, da ohranja baterije.

- Pritisnite tipko **SNOOZE/LIGHT ❾**, da vklopite osvetlitev ozadja prikazovalnika za pribl. 10 sekund.

Med napajanjem je osvetlitev ozadja prikazovalnika trajno vklopljeno.

- Večkrat pritisnite tipko **SNOOZE/LIGHT ❾**, da nastavite svetlost osvetlitve ozadja v štirih stopnjah (visoko, srednje, nizko, izklopljeno).

Prikaz stanja baterije

Če se v polju za temperaturo znotraj ❷ prikaže simbol za baterijo ▭, je treba čim prej zamenjati baterije vremenske postaje (glejte tudi poglavje ***Začetek uporabe vremenske postaje***).

Če se v polju za temperaturo zunaj ❸ prikaže simbol za baterijo ▭, je treba čim prej zamenjati baterije zunanjega senzorja (glejte tudi poglavje ***Začetek uporabe zunanjega senzorja***).

Menjava radijskega kanala

Menjava radijskega kanala na zunanjem senzorju

Izbirate lahko med 3 radijskimi kanali. Prednastavljen je kanal 1.

- Odprite predalček za baterije ㉑ na hrbtni strani naprave, tako da snamete pokrov predalčka za baterijo ㉒.
- Izberite radijski kanal tako, da stikalo za izbiro kanala ⑳ potisnete na **CH1**, **CH2** ali **CH3**.
- Pritisnite in držite tipko **–/CH** ❻, dokler ne utripa simbol za sprejem •)) v polju za temperaturo zunaj ❸.
- Za ročno sprožitev radijskega signala zunanjega senzorja pritisnite tipko **TX** ⑲. Po uspešnem sprejemu se v polju za temperaturo zunaj ❸ na novem radijskem kanalu prikažeta temperatura in zračna vlaga.
- Predalček za baterije ponovno zaprite ㉑.

Menjava prikaza radijskega kanala na vremenski postaji

Če vremenska postaja sprejme radijski signal zunanjega senzorja, samodejno prikaže ustrezen kanal.

Vendar lahko prikaz različnih radijskih kanalov nastavite tudi ročno.

- Večkrat pritisnite tipko **–/CH** ❻, da se pomikate med prikazi **CH1** (prikaz samo kanala 1), **CH2** (prikaz samo kanala 2), **CH3** (prikaz samo kanala 3) in ↻ (izmenični prikaz vseh kanalov v enem nizu).

OPOMBA

- Prikažejo se tudi samo vrednosti zunanjih senzorjev, ki so tudi povezane z vremensko postajo.
- Če uporabljate več zunanjih senzorjev, izberite za vsak zunanji senzor drug radijski kanal.

Polnjenje naprave USB

POZOR

- Vtičnice USB ⓯ je mogoče uporabljati samo med napajanjem!
- Prepričajte se, da vhodni tok naprave USB ni višji od 2,1 A, če uporabljate samo eno vtičnico USB. Podrobnejše informacije najdete v navodilih za uporabo svoje naprave USB.
- Ob istočasni uporabi obeh vtičnic USB ⓯ skupna vhodna moč priključenih naprav USB ne sme preseči 2,1 A!

- Napravo USB priklopite v vtičnico USB ⓯. V polju za priključitev USB ❹ utripa simbol za baterijo ob ustreznem simbolu za priključitev USB in opozarja, da se vaša naprava USB polni.
- Odstranite napravo USB iz vtičnice USB, ko je popolnoma napolnjena.

Odprava napak

Priključena naprava USB se ne polni.

- Vremenska postaja se ne uporablja med napajanjem.
  - » Povežite napajalnik ⓰ z vremensko postajo.
- Ni vtične povezave z napravo USB.
  - » Preverite vtično povezavo.
- Vhodni tok priključene naprave USB je previsok (> 2,1 A).
  - » Naprave ni mogoče polniti prek vremenske postaje.

Povezave z zunanjim senzorjem ni mogoče vzpostaviti.

- Med vremensko postajo in zunanjim senzorjem obstajajo motilne ovire ali drugi viri motenj, npr. betonske stene ali druge radijske prenosne naprave.
  - » Spremenite mesto postavitve in poskusite znova.
- Oddaljenost med vremensko postajo in zunanjim senzorjem je prevelika.
  - » Zmanjšajte razdaljo. Vidna pot med zunanjim senzorjem in vremensko postajo pogosto izboljša prenos.
- Baterije vremenske postaje ali zunanjega senzorja so iztrošene.
  - » Baterije zamenjajte.

Sinhronizacija s signalom DCF ni mogoča

- Ovire ali drugi viri motenj, npr. betonske stene ali druge radijske prenosne naprave, motijo sprejem signala DCF.
  - » Spremenite mesto postavitve (npr. v bližino okna) in poskusite znova.
- Baterije vremenske postaje so iztrošene.
  - » Bateriji zamenjajte.

Čiščenje

⚠ NEVARNOST

Nevarnost električnega udara!

► Pred čiščenjem izvlecite napajalnik iz vtičnice.

POZOR

► Med čiščenjem poskrbite, da v napravo ne more zaiti nikakršna vlaga, da ne bi prišlo do nepopravljive škode na napravi.

► Ne uporabljajte grobih ali agresivnih čistilnih sredstev ali čistil z vsebnostjo topil. Ta sredstva lahko poškodujejo površine naprave.

♦ Očistite površine naprave z mehko, suho krpo. V primeru trdovratne umazanije uporabite rahlo vlažno krpo z blagim čistilnim sredstvom.

Shranjevanje

♦ Če izdelka dlje časa ne boste uporabljali, jo ločite od napetostnega napajanja, odstranite baterije in ga shranite na čistem, suhem mestu brez neposrednih sončnih žarkov.

Odstranjevanje med odpadke

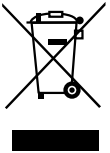

Simbol prečrtanega smetnjaka na kolesih pomeni, da za to napravo velja Direktiva 2012/19/EU. Ta direktiva pravi, da naprave po koncu njene življenjske dobe ne smete odvreči med običajne gospodinjske odpadke, temveč jo morate oddati na posebej za to predvidenih zbirališčih, deponijah za odpadke ali pri podjetjih za odstranjevanje odpadkov. To odstranjevanje med odpadke je za vas brezplačno. Varujte okolje in odpadke odstranjujte ustrezno.

Baterij ne smete odvreči med gospodinjske odpadke. Vsak potrošnik je po zakonu dolžan baterije oddati na zbirališču svoje občine/mestne četrti ali v trgovini. Vsebujejo lahko strupene težke kovine in jih morate obravnavati kot nevarne odpadke. Kemijski simboli za težke kovine so: Cd = kadmij, Hg = živo srebro, Pb = svinec. Oddajajte le prazne baterije.

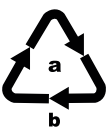

Embalažo odložite med odpadke na okoljsko primeren način. Upoštevajte oznake na različnih embalažnih materialih in jih po potrebi ločite. Embalažni materiali so označeni s kraticami (b) in številkami (a) z naslednjim pomenom: 1–7: umetne snovi, 20–22: papir in karton, 80–98: kompozitni materiali

O možnostih za odstranitev odsluženega izdelka vprašajte pri svoji občinski ali mestni upravi.

Priloga

Tehnični podatki

Vremenska postaja	
Napajanje z elektriko z napajalnikom:	5 V ⎓ (enosmerni tok)/ 2500 mA
ali baterijama:	2x 1,5 V ⎓ (enosmerni tok) (tip AAA/LR03)
Območje merjenja temperature/Točnost merjenja	od 0 do 50 °C (od 32 do 122 °F)/±1,5 °C (± 2,7 °F)
Ločljivost temperature	0,1 °C (0,1 °F)
Območje merjenja zračne vlage/Točnost merjenja	od 20 do 99 %/ ± 5 %
Ločljivost zračne vlage	1 %
Signal radijske ure	DCF77
Vtičnice USB	5 V ⎓ (enosmerni tok)/ 2,1 A (skupno)*

*Ob hkratni uporabi obeh vtičnic USB ⓯ skupna vhodna moč priključenih naprav USB ne sme preseči 2,1 A!

Napajalnik	
Model	CZH024050250EUWH
Vhod	100–240 V~ (izmenični tok) 50/60 Hz , največ 0,8 A

Napajalnik	
Izhod	5,0 V ⎓ (enosmerni tok)/ 2500 mA
Polarnost	⊖-⊙-⊕ (plus znotraj, minus zunaj)
Razred zaščite	II/⧈
Vrsta zaščite	IP20
Razred učinkovitosti	5 Ⓥ

Zunanji senzor	
Bateriji	2x 1,5 V ⎓ (enosmerni tok) (Tip AA/LR06)
Območje merjenja temperature/Točnost merjenja	od –20 do 65 °C (od –4 do 149 °F)/±1,5 °C (± 2,7 °F)
Območje merjenja zračne vlage/Točnost merjenja	od 20 do 99 %/ ± 5 %
Ločljivost zračne vlage	1 %
Prenosna frekvenca	433 MHz
Oddajna moč	< 10 dBm
Doseg	največ 100 m (na prostem terenu)
Vrsta zaščite	IPX4 (zaščiteno pred pršenjem vode)

Opombe k Izjavi o skladnosti za EU

Ta naprava izpolnjuje osnovne zahteve in druge zadevne predpise Direktive 2014/53/EU, Direktive o nizki napetosti 2014/35/EU, Direktive o okoljsko primerni zasnovi izdelkov 2009/125/EC in Direktive o zmanjšanju rabe nevarnih snovi 2011/65/EU.

Celotno Izjavo o skladnosti za EU lahko prenesete z naslova www.kompernass.com/support/297514_DOC.pdf.

Proizvajalec

KOMPERNASS HANDELS GMBH

BURGSTRASSE 21

DE-44867 BOCHUM

NEMČIJA

www.kompernass.com

Pooblaščeni serviser

SI **Servis Slovenija**
Tel.: 080080917
E-Mail: kompernass@lidl.si

IAN 297514

Garancijski list

1. S tem garancijskim listom Kompernass Handels GmbH jamčimo, da bo izdelek v garancijskem roku ob normalni in pravilni uporabi brezhibno deloval in se zavezujemo, da bomo ob izpolnjenih spodaj navedenih pogojih odpravili morebitne pomanjkljivosti in okvare zaradi napak v materialu ali izdelavi oziroma po svoji presoji izdelek zamenjali ali vrnili kupnino.
2. Garancija je veljavna na ozemlju Republike Slovenije.
3. Garancijski rok za proizvod je 3 leta od datuma izročitve blaga. Datum izročitve blaga je razviden iz računa.
4. Kupec je dolžan okvaro javiti pooblaščenemu servisu oziroma se informirati o nadaljnjih postopkih na zgoraj navedeni telefonski številki. Svetujemo vam, da pred tem natančno preberete navodila o sestavi in uporabi izdelka.
5. Kupec je dolžan pooblaščenemu servisu predložiti garancijski list in račun, kot potrdilo in dokazilo o nakupu ter dnevu izročitve blaga.
6. V primeru, da proizvod popravlja nepooblaščeni servis ali oseba, kupec ne more uveljavljati zahtevkov iz te garancije.
7. Vzroki za okvaro oziroma nedelovanje izdelka morajo biti lastnosti stvari same in ne vzroki, ki so zunaj proizvajalčeve oziroma prodajalčeve sfere. Kupec ne more uveljavljati zahtevkov iz te garancije, če se ni držal priloženih navodil za sestavo in uporabo izdelka ali če je izdelek kakorkoli spremenjen ali nepravilno vzdrževan.

8. Jamčimo servisiranje in rezervne dele za minimalno dobo, ki je zahtevana s strani zakonodaje.
9. Obrabni deli oz. potrošni material so izvzeti iz garancije.
10. Vsi potrebni podatki za uveljavljanje garancije se nahajajo na dveh ločenih dokumentih (garancijski list, račun).
11. Ta garancija proizvajalca ne izključuje pravic potrošnika, ki izhajajo iz odgovornosti prodajalca za napake na blagu.

Prodajalec:
Lidl Slovenija d.o.o. k.d., Pod lipami 1, SI-1218 Komenda

Obsah

Úvod 35
Informace k tomuto návodu k obsluze 35
Použití v souladu s určením 35
Použitá výstražná upozornění 36
Bezpečnost 37
Základní bezpečnostní pokyny 37
Bezpečnostní pokyny pro baterie 39
Rozsah dodávky 41
Popis dílů. 42
Uvedení do provozu. 43
Požadavky na místo instalace 43
Uvedení vnějšího senzoru do provozu. 44
Uvedení meteostanice do provozu 44
Zobrazení v základním režimu 47
Obsluha a provoz. 49
Základní nastavení. 49
Nastavení času buzení a dnů buzení 51
Aktivace/deaktivace funkce buzení. 52
Vypnutí signálu buzení. 52
Dřímací funkce 53
Funkce NAP časovače (časovač opakovaného buzení) 53
Ukazatel maximální/minimální teploty / vlhkosti vzduchu . . . 54
Podsvícení 54
Ukazatel stavu baterie. 55

Změna rádiového kanálu 55
Nabíjení USB zařízení 56

Odstranění závad 57

Čištění 58

Skladování 58

Likvidace 59

Příloha 60

Technické údaje 60
Upozornění k prohlášení o shodě EU 62
Záruka společnosti Kompernass Handels GmbH 62
Servis 65
Dovozce 65

Úvod

Informace k tomuto návodu k obsluze

Blahopřejeme Vám k zakoupení Vašeho nového přístroje.

Rozhodli jste se tím pro vysoce kvalitní výrobek. Návod k obsluze je součástí tohoto výrobku. Obsahuje důležité informace o bezpečnosti, použití a likvidaci. Před použitím výrobku se seznamte se všemi provozními a bezpečnostními pokyny. Výrobek používejte pouze předepsaným způsobem a pro uvedené oblasti použití. Tento návod k obsluze dobře uschovejte. Při předávání výrobku třetím osobám předejte spolu s ním i tyto podklady.

Použití v souladu s určením

Bezdrátová meteostanice zobrazuje vnitřní a vnější teplotu ve stupních Celsia (°C) nebo Fahrenheita (°F) a jejich maximální a minimální hodnoty. Také se zobrazí vlhkost vnitřního a okolního vzduchu (%) a jejich maximální a minimální hodnoty. Další zobrazené hodnoty jsou čas v 12 nebo 24hodinovém formátu a datum. Kromě toho má bezdrátová meteostanice dva USB porty, na kterých lze nabíjet např. smartphony nebo jiná mobilní zařízení.

Tento přístroj je určen výhradně pro domácí použití a nikoliv pro komerční použití. Jiné použití než k určenému účelu nebo nad jeho rámec je považováno za použití v rozporu s určením. Nároky na náhradu škody jakéhokoli druhu vzniklé v důsledku použití v rozporu s určením, neodborné opravy, neoprávněně provedené změny nebo úpravy nebo v důsledku použití nepovolených náhradních dílů jsou vyloučeny. Riziko nese výhradně samotný uživatel

Použitá výstražná upozornění

V tomto návodu k obsluze jsou použita následující výstražná upozornění:

⚠ NEBEZPEČÍ

Výstražné upozornění tohoto stupně nebezpečí označuje možnou nebezpečnou situaci.

Pokud se takové nebezpečné situaci nezabrání, může vést ke zraněním nebo usmrcení.

► Pro zabránění zranění osob je proto nutné dodržovat pokyny uvedené v tomto výstražném upozornění.

POZOR

Výstražným upozorněním tohoto stupně nebezpečí je označen možný vznik hmotné škody.

Pokud se této nebezpečné situaci nezabrání, může dojít k hmotným škodám.

► Pro zabránění hmotným škodám je proto zapotřebí dodržovat pokyny uvedené v tomto výstražném upozornění.

UPOZORNĚNÍ

► Upozornění označuje doplňující informace usnadňující manipulaci s přístrojem.

Bezpečnost

V této kapitole jsou uvedeny důležité bezpečnostní pokyny týkající se manipulace s přístrojem. Neodborné použití může vést ke zranění osob a hmotným škodám.

Základní bezpečnostní pokyny

Pro bezpečnou manipulaci s přístrojem dodržujte následující bezpečnostní pokyny:

- Děti ve věku od 8 let a osoby s omezenými fyzickými, smyslovými nebo mentálními schopnostmi či nedostatkem zkušeností a znalostí mohou používat tento přístroj, avšak pouze tehdy, pokud jsou pod dohledem nebo pokud byly poučeny o bezpečném používání přístroje a pokud porozuměly z toho vyplývajícímu nebezpečí. Děti si nesmí s přístrojem hrát. Čištění a uživatelskou údržbu nesmí provádět děti bez dozoru.

- Před uvedením do provozu se ujistěte, zda výrobek, síťový adaptér a kabelové připojení nejsou poškozeny! Poškozený přístroj neuvádějte do provozu.
- Síťový adaptér a napevno zapojený připojovací kabel se nesmí opravovat. V případě závady se kompletní síťový adaptér musí vyměnit za identický adaptér stejné konstrukce.
- Meteostanici a síťový adaptér používejte pouze v suchých prostorách.
- Meteostanici používejte pouze spolu s dodaným síťovým adaptérem.
- Před použitím se ujistěte, zda se dostupné síťové napětí shoduje s požadovaným provozním napětím síťového adaptéru.
- Použitá zásuvka musí být vždy snadno přístupná, aby bylo možno síťový adaptér v nouzové situaci rychle vytáhnout ze zásuvky.
- Nevystavujte meteostanici vlhkosti ani přímému slunečnímu záření.

Bezpečnostní pokyny pro baterie

⚠ NEBEZPEČÍ

V důsledku nesprávné manipulace s bateriemi může dojít k požáru, výbuchům, úniku nebezpečných látek nebo jiným nebezpečným situacím!

- Pro zabránění zranění osob je proto nutné dodržovat pokyny uvedené v tomto výstražném upozornění.
- Baterie nepatří do rukou dětí. Baterie uchovávejte mimo dosah dětí.
- V případě spolknutí baterie je třeba neprodleně vyhledat lékařskou pomoc.
- Baterie se nikdy nesmí zkratovat, rozebírat, deformovat ani házet do ohně.
- Nikdy nenabíjejte baterie, které nejsou určeny k nabíjení.

⚠ NEBEZPEČÍ

- Chemické látky z vyteklých nebo poškozených baterií mohou při kontaktu způsobit podráždění pokožky, proto používejte v tomto případě vhodné ochranné rukavice. Při kontaktu s kůží se zasažené místo musí opláchnout silným proudem vody. Vniknou-li tyto chemikálie do očí, zásadně vypláchnout oči důkladně velkým množstvím vody, oči se nesmí třít a je nutné okamžitě vyhledat lékaře.
- Používejte pouze baterie stejného typu. Nesměšujte staré baterie s novými!
- Používejte výlučně uvedený typ baterie.
- Při vkládání dbejte na správnou polaritu. Tato je znázorněna v přihrádce na baterie.
- Před vložením podle potřeby vyčistěte kontakty baterie a přístroje.
- Pokud přístroj delší dobu nepoužíváte, vyjměte z něj baterie.
- Spotřebované baterie ihned vyjměte z přístroje.

Rozsah dodávky

Rozsah dodávky se skládá z následujících komponentů:

1 meteostanice

1 vnější senzor

2 baterie typu AA

2 baterie typu AAA

1 síťový adaptér

1 hmoždinka (Ø 5 mm)

1 šroub

1 návod k obsluze

UPOZORNĚNÍ

- ► Zkontrolujte kompletnost dodávky a zda není viditelně poškozená.
- ► V případě neúplné dodávky nebo poškození vzniklého v důsledku vadného obalu nebo dopravou kontaktujte servisní zákaznickou linku.

♦ Vyjměte všechny části z balení a odstraňte veškerý obalový materiál.

⚠ NEBEZPEČÍ

- ► Obalový materiál není na hraní. Hrozí nebezpečí udušení.

Popis dílů

Zobrazení viz výklopné strany

Obrázek A

Displej

❶ datové pole

❷ pole teploty uvnitř

❸ pole teploty venku

❹ USB připojovací pole

❺ časové pole

Meteostanice

❻ tlačítko **–/CH**

❼ tlačítko **+/MEM**

❽ tlačítko **ALARM**

❾ tlačítko **SNOOZE/LIGHT**

❿ tlačítko **MODE**

⓫ tlačítko **NAP**

⓬ přihrádka na baterie

⓭ víko přihrádky na baterie

⓮ napájecí zdířka pro síťový adaptér

⓯ USB zdířky (typ A)

⓰ síťový adaptér

Obrázek B

Vnější senzor

⓱ kontrolní LED

⓲ závěsné oko

⓳ tlačítko TX

⓴ přepínač kanálů

㉑ přihrádka na baterie

㉒ víko přihrádky na baterie

Uvedení do provozu

Požadavky na místo instalace

POZOR

- ► Při výběru místa instalace se ujistěte, zda přístroje nejsou vystaveny přímému slunečnímu záření, vibracím, prachu, teplu, chladu a vlhkosti.
- ► Nestavte přístroje v blízkosti zdrojů tepla, jako jsou např. radiátory.
- ► Namontujte vnější senzor ve vzdálenosti maximálně 100 m od meteostanice. Ujistěte se, zda se mezi vnějším senzorem a meteostanicí nenachází rušivé překážky. V opačném případě může být přenos narušen.

♦ Postavte přístroj na vodorovnou a rovnou plochu.

♦ Vnější senzor lze alternativně zavěsit pomocí šroubu na závěsném oku ⓲.

Uvedení vnějšího senzoru do provozu

- Otevřete přihrádku na baterie ㉑ na zadní straně přístroje posunutím víka přihrádky na baterie ㉒ ve směru šipky.
- Do přístroje vložte dvě baterie typu AA tak, jak je vyznačeno v přihrádce na baterie ㉑.
- Přihrádku na baterie ㉑ opět zavřete. Kontrolní LED ⑰ na přední straně vnějšího senzoru se krátce rozsvítí.
  Poté se kontrolní LED ⑰ rozsvítí jednou za minutu a signalizuje rádiový přenos.

Uvedení meteostanice do provozu

Meteostanici můžete provozovat buď s dodaným síťovým adaptérem ⑯ nebo na baterie.

Síťový provoz:

- Zasuňte zástrčku pro nízké napětí síťového adaptéru ⑯ do napájecí zdířky ⑭ meteostanice a zapojte síťový adaptér ⑯ do snadno přístupné zásuvky.

Provoz na baterie:

- Otevřete přihrádku na baterie ⑫ na zadní straně sejmutím víka přihrádky na baterie ⑬.
- Do přístroje vložte dvě baterie typu AAA tak, jak je vyznačeno v přihrádce na baterie ⑫.
- Přihrádku na baterie ⑫ opět zavřete.

Po nastavení napájecího napětí se displej rozsvítí a krátce zkontroluje všechny indikační prvky.

Meteostanice se nyní pokouší navázat spojení s vnějším senzorem. V poli teploty venku ❸ bliká symbol příjmu •))).

UPOZORNĚNÍ

Pokud se po cca 3 minutách nezobrazí žádná venkovní teplota, meteostanice zastaví vyhledávání příjmu. Symbol příjmu •)) zhasne a v poli teploty venku ❸ se zobrazí --°C a --%.

Pravděpodobně signál nelze přijmout z důvodu stavebních podmínek nebo v důsledku příliš velké vzdálenosti.

Pokud nelze navázat automatické spojení s vnějším senzorem, lze toto provést ručně:

- Stiskněte a podržte stisknuté tlačítko **–/CH** ❻, dokud symbol příjmu •)) nebliká v poli teploty venku ❸.

Meteostanice automaticky začne přijímat signál DCF po 3 minutách, a to bez ohledu na to, zda bylo hledání příjmu vnějšího senzoru úspěšné nebo ne. V časovém poli ❺ bliká symbol příjmu.
Po úspěšném příjmu signálu DCF se v časovém poli ❺ zobrazí aktuální středoevropský čas (SEČ) a v datovém poli ❶ se zobrazí datum a den v týdnu. Dodatečně se trvale v časovém poli ❺ zobrazí symbol příjmu.
Když v době uvedení do provozu není synchronizace se signálem DCF možná, můžete také nastavit čas ručně (viz kapitola ***Základní nastavení***) nebo znovu aktivovat pokus o příjem.

- Stiskněte současně tlačítko **–/CH** ❻ a tlačítko **+/MEM** ❼, aby se znovu aktivoval pokus o příjem. V časovém poli ❺ bliká symbol příjmu.

Signál DCF

Signál DCF (vysílač časového signálu) se skládá z časových impulzů, vydávaných jedněmi z nejpřesnějších hodin na světě, poblíž Frankfurtu nad Mohanem v Německu.

Rádiová meteostanice přijímá tyto signály za optimálních podmínek až do vzdálenosti cca 2000 km v okolí Frankfurtu nad Mohanem. Příjem signálu DCF obvykle trvá cca 3 – 5 minut. Pokud dojde k selhání příjmu signálu DCF, meteostanice po uplynutí cca 7 minut přeruší pokus o příjem.

Příjem může být značně omezen překážkami (např. betonovými stěnami) nebo rušivými zdroji (např. jinými elektrickými zařízeními). V případě potřeby změňte místo meteostanice (např. v blízkosti okna), pokud vzniknou problémy s příjmem.

Zobrazení v základním režimu

Poté, co meteostanice přijme signál vnějšího senzoru a signál DCF, nachází se v základním režimu.

V základním režimu meteostanice zobrazí na displeji následující informace:

Datové pole ❶

Vedle zkratky **D** (anglicky Day = den) se zobrazí datum aktuálního dne a vedle zkratky **M** (anglicky Month = měsíc) se zobrazí datum aktuálního měsíce. Vpravo se zobrazí zkratka pro aktuální den v týdnu. Jazyk této zkratky je předem nastavený na němčinu, ale lze jej přizpůsobit. Přečtěte si k tomu kapitolu ***Základní nastavení***.

Časové pole ❺

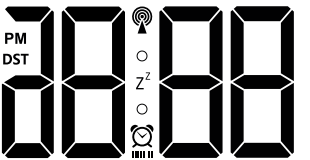

Čas se podle předchozích nastavení zobrazí v 24hodinovém formátu. Pokud se v základních nastaveních zvolí 12hodinový formát, zobrazí se v čase od 12:00 poledne do 11:59 večer před údajem času pro rozlišení **PM** (latinsky „Post Meridiem“ = odpoledne). Během letního času se zobrazí **DST** (angl. Daylight Saving Time = letní čas). Toto zobrazení je k dispozici pouze při příjmu signálu DCF.

Pole teploty uvnitř ❷

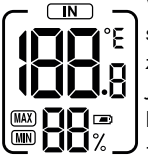

Vnitřní teplota, měřená meteostanicí, se zobrazí s dělením na desetiny stupně. Vpravo nahoře se zobrazí jednotka teploty °C (pro stupně Celsia). Jednotku teploty lze také přepnout na °F (stupně Fahrenheita).

Zobrazí-li se LO, není dosažen rozsah měření od 0 °C do 50 °C (resp. 32 °F do 122 °F), v případě zobrazení HI je rozsah překročen. Pod ukazatelem teploty se zobrazí relativní vlhkost v %, které je vystavena meteostanice.

Pole teploty venku ❸

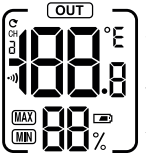

Vnější teplota se zobrazí s dělením na desetiny stupně. Vpravo nahoře se zobrazí jednotka teploty °C (pro stupně Celsia). Jednotku teploty lze také přepnout na °F(stupně Fahrenheita).

Zobrazí-li se LO, není dosažen rozsah měření od -20 °C do 65 °C (resp. -4 °F do 149 °F), v případě zobrazení HI je rozsah překročen. Pod ukazatelem teploty se zobrazí relativní vlhkost v %, které je vystaven vnější senzor.

USB připojovací pole ❹

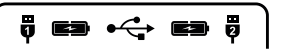

Nabíjíte-li mobilní zařízení přes USB porty ⓯ , bliká symbol baterie vedle příslušného symbolu USB portu ❶/❷.

Obsluha a provoz

Základní nastavení

- K provedení základních nastavení stiskněte a podržte stisknuté tlačítko **MODE** ⑩ na cca 3 sekundy. V datovém poli ❶ bliká ukazatel jazyka.
- Pro výběr požadovaného jazyka stiskněte tlačítko **–/CH** ❻ nebo tlačítko **+/MEM** ❼. Můžete přepínat mezi němčinou (GE), angličtinou (EN), italštinou (IT), španělštinou (SP), francouzštinou (FR). Němčina (GE) je předem nastavená jako standardní jazyk.
- K potvrzení svého zadání stiskněte tlačítko **MODE** ⑩. V časovém poli ❺ bliká ON (ukazatel pro potvrzovací tón při stisknutí tlačítka).
- Stisknutím tlačítka **–/CH** ❻ nebo tlačítka **+/MEM** ❼ vyberte nastavení OFF, pokud chcete deaktivovat potvrzovací tón.
- K potvrzení svého zadání stiskněte tlačítko **MODE** ⑩. V časovém poli ❺ bliká 24H.
- Pro výběr požadovaného formátu hodin (12 nebo 24 hodinový formát) stiskněte tlačítko **–/CH** ❻ nebo tlačítko **+/MEM** ❼.
- K potvrzení svého zadání stiskněte tlačítko **MODE** ⑩. V časovém poli ❺ bliká ukazatel hodin.
- K nastavení požadované hodnoty stiskněte tlačítko **–/CH** ❻ nebo tlačítko **+/MEM** ❼.
- K potvrzení svého zadání stiskněte tlačítko **MODE** ⑩. V časovém poli ❺ bliká ukazatel minut.

- K nastavení požadované hodnoty stiskněte tlačítko **–/CH** ❻ nebo tlačítko **+/MEM** ❼.
- K potvrzení svého zadání stiskněte tlačítko **MODE** ❿. V časovém poli ❺ bliká ukazatel roku.
- K nastavení požadované hodnoty stiskněte tlačítko **–/CH** ❻ nebo tlačítko **+/MEM** ❼.
- K potvrzení svého zadání stiskněte tlačítko **MODE** ❿. V datovém poli ❶ bliká ukazatel měsíce.
- K nastavení požadované hodnoty stiskněte tlačítko **–/CH** ❻ nebo tlačítko **+/MEM** ❼.
- K potvrzení svého zadání stiskněte tlačítko **MODE** ❿. V datovém poli ❶ bliká ukazatel dne.
- K nastavení požadované hodnoty stiskněte tlačítko **–/CH** ❻ nebo tlačítko **+/MEM** ❼.
- K potvrzení svého zadání stiskněte tlačítko **MODE** ❿. V časovém poli ❺ bliká jednotka teploty.
- Pro výběr požadované jednotky teploty (°C nebo °F) stiskněte tlačítko **–/CH** ❻ nebo tlačítko **+/MEM** ❼.
- K potvrzení svého zadání stiskněte tlačítko **MODE** ❿. V časovém poli ❺ bliká 00 (nastavení časového pásma)
- K nastavení požadované hodnoty stiskněte tlačítko **–/CH** ❻ nebo tlačítko **+/MEM** ❼.
- K potvrzení svého zadání stiskněte tlačítko **MODE** ❿. Displej se opět přepne do základního režimu.

UPOZORNĚNÍ

- Pokud se nacházíte v zemi, ve které je stále přijímán signál DCF, ale aktuální čas je jiný, můžete použít nastavení časového pásma pro nastavení bezdrátové meteostanice na aktuální čas ve Vaší zemi.
- Pokud se nacházíte např. v zemi, kde je místní čas o jednu hodinu před středoevropským časem (SEČ), nastavte časové pásmo na [1]. Bezdrátová meteostanice je sice stále řízena signálem DCF, zobrazuje však čas jednu hodinu před SEČ.

Nastavení času buzení a dnů buzení

- Pro vstup do režim alarmů stiskněte tlačítko **ALARM** ❽. V časovém poli ❺ se zobrazí aktuálně nastavený čas buzení a ukazatel režimu alarmů (AL).
- Stiskněte a podržte stisknuté tlačítko **ALARM** ❽ na cca 3 sekundy. Bliká ukazatel hodin.
- K nastavení požadované hodnoty stiskněte tlačítko **–/CH** ❻ nebo tlačítko **+/MEM** ❼.
- K potvrzení svého zadání stiskněte tlačítko **ALARM** ❽. Bliká ukazatel minut.
- K nastavení požadované hodnoty stiskněte tlačítko **–/CH** ❻ nebo tlačítko **+/MEM** ❼.
- K potvrzení svého zadání stiskněte tlačítko **ALARM** ❽. V časovém poli ❺ se zobrazí symbol budíku ⏰ a indikuje, že funkce buzení je aktivovaná. Dodatečně v datovém poli ❶ bliká ukazatel dnů buzení (1-7).

- Stiskněte tlačítko **–/CH** ❻ nebo tlačítko **+/MEM** ❼ k nastavení požadovaných dní buzení (1-7 = pondělí až neděle, 1-5 = pondělí až pátek, 6-7 = sobota a neděle).

UPOZORNĚNÍ

V poli času ❺ se zobrazí pod symbolem budíku sloupcový ukazatel nastavených dnů buzení: 1-7 = žádný sloupec, 6-7 = dva sloupce, 1-5 = pět sloupců.

- K potvrzení svého zadání stiskněte tlačítko **ALARM** ❽. Displej se opět přepne do základního režimu.

Aktivace/deaktivace funkce buzení

- Pro vstup do režim alarmů stiskněte tlačítko **ALARM** ❽. V časovém poli ❺ se zobrazí aktuálně nastavený čas buzení a ukazatel režimu alarmů (AL).
- Pro aktivaci funkce buzení stiskněte krátce tlačítko **ALARM** ❽. V časovém poli ❺ se zobrazí symbol budíku a indikuje, že funkce buzení je aktivovaná.
- Stiskněte opět krátce tlačítko **ALARM** ❽. Symbol budíku zhasne a funkce buzení je deaktivovaná.

Vypnutí signálu buzení

Signál buzení zazní v nastavené době cca 2 minuty.

- K vypnutí signálu buzení stiskněte libovolné tlačítko, s výjimkou tlačítka **SNOOZE/LIGHT** ❾.

Funkce buzení se nemusí znovu aktivovat. Signál buzení se automaticky znovu zapne v nastaveném čase.

Dřímací funkce

- K aktivování dřímací funkce stiskněte během signálu buzení tlačítko **SNOOZE/LIGHT ❾**. Signál buzení se přeruší na cca 5 minut. Na displeji blikají indikace pro dřímací funkci (Z^{Z}) a symbol budíku ⏰.

Funkce NAP časovače (časovač opakovaného buzení)

- K nastavení času časovače opakovaného buzení stiskněte a podržte cca 3 sekundy stisknuté tlačítko **NAP ⓫**. V časovém poli ❺ bliká aktuálně nastavená doba opakovaného buzení.
- Pro nastavení požadované hodnoty (od 5 minut do maximálně 2 hodin v 5minutových krocích) stiskněte tlačítko **–/CH ❻** nebo tlačítko **+/MEM ❼**.
- K potvrzení svého zadání a spuštění časovače opakovaného buzení stiskněte tlačítko **NAP ⓫**. Nastavený čas se nyní odpočítává. Jakmile je čas odpočítán, signál buzení zazní cca 2 minuty.
- Stiskněte libovolné tlačítko pro deaktivaci časovače opakovaného buzení.

Ukazatel maximální/minimální teploty / vlhkosti vzduchu

Po vytvoření napájecího napětí a navázání spojení s vnějším senzorem meteostanice automaticky zachytí a uloží maximální a minimální hodnoty teploty a vlhkosti.

- V základním režimu stiskněte jednou tlačítko **+/MEM ❼**. V obou polích teploty se vedle symbolu vlhkosti objeví symbol MAX a zobrazí se maximálně naměřená hodnota pro interiér a exteriér.
- Stisknete-li v základním režimu dvakrát tlačítko **+/MEM ❼**, objeví se symbol MIN a zobrazí se minimálně naměřená hodnota pro interiér a exteriér.
- Po cca 5 sekundách se automaticky opět zobrazí aktuální hodnoty pro interiér a exteriér.
- Pro vymazání uložených hodnot stiskněte a podržte stisknuté tlačítko **+/MEM ❼** na cca 3 sekundy.

Podsvícení

Při provozu na baterie se podsvícení displeje po uplynutí cca 10 sekund vypne za účelem šetření baterií.

- Pro zapnutí podsvícení displeje na cca 10 sekund stiskněte tlačítko **SNOOZE/LIGHT ❾**.

V síťovém provozu je podsvícení displeje trvale zapnuto.

- Pro nastavení jasu podsvícení ve čtyřech stupních (vysoký, střední, nízký, vypnuto) stiskněte opakovaně tlačítko **SNOOZE/LIGHT ❾**.

Ukazatel stavu baterie

Pokud se symbol baterie ▭ objeví v poli teploty uvnitř ❷, měly by se co nejdříve vyměnit baterie meteostanice (viz také kapitola ***Uvedení meteostanice do provozu***).

Pokud se symbol baterie ▭ objeví v poli teploty venku ❸, měly by se co nejdříve vyměnit baterie vnějšího senzoru (viz také kapitola ***Uvedení vnějšího senzoru do provozu***).

Změna rádiového kanálu

Změna rádiového kanálu na vnějším senzoru

Můžete volit mezi 3 rádiovými kanály. Předem nastavený je kanál 1.

- Otevřete přihrádku na baterie ㉑ na zadní straně sejmutím víka přihrádky na baterie ㉒.
- Zvolte rádiový kanál posunutím přepínače kanálů ⑳ na **CH1**, **CH2** nebo **CH3**.
- Stiskněte a podržte stisknuté tlačítko **–/CH** ❻, dokud symbol příjmu •))) nebliká v poli teploty venku ❸.
- Pro ruční spuštění rádiového signálu vnějšího senzoru stiskněte tlačítko **TX** ⑲. Po úspěšném příjmu se v poli teploty venku ❸ zobrazí teplota a vlhkost na novém rádiovém kanálu.
- Přihrádku na baterie ㉑ opět zavřete.

Změna zobrazení rádiového kanálu na meteostanici

Když meteostanice přijme rádiový signál vnějšího senzoru, automaticky se zobrazí příslušný kanál.

Můžete však také ručně nastavit zobrazení různých rádiových kanálů.

- Stiskněte opakovaně tlačítko **–/CH** ❻ pro přepínání mezi ukazateli **CH1** (zobrazit pouze kanál 1), **CH2** (zobrazit pouze kanál 2), **CH3** (zobrazit pouze kanál 3) a ↻(zobrazit střídavě všechny kanály v jedné smyčce).

UPOZORNĚNÍ

- ► Zobrazí se pouze hodnoty vnějších senzorů, které jsou také spojeny s meteostanicí.
- ► Pokud používáte několik vnějších senzorů, vyberte pro každý vnější senzor jiný rádiový kanál.

Nabíjení USB zařízení

POZOR

- ► Použití USB zdířek ⓯ je možné pouze v síťovém provozu!
- ► Ujistěte se, zda spotřeba odebíraného proudu USB zařízení není vyšší než 2,1 A, když používáte pouze jednu USB zdířku. Bližší informace naleznete v návodu k obsluze Vašeho USB zařízení.
- ► Při současném používání obou USB zdířek ⓯ nesmí celkový příkon připojených USB zařízení přesáhnout 2,1 A!

- Zapojte USB zařízení do jedné z USB zdířek ⓯. V USB připojovacím poli ❹ bliká symbol baterie vedle příslušného symbolu USB portu a signalizuje, že Vaše USB zařízení se nabíjí.
- Odpojte své USB zařízení od USB zdířky, když je plně nabité.

Odstranění závad

Připojené USB zařízení se nenabíjí.

- Meteostanice se nepoužívá v síťovém provozu.
  - » Zapojte síťový adaptér ⓰ do meteostanice.
- Konektor není zapojen do USB zařízení.
  - » Zkontrolujte konektor.
- Odběr proudu zapojeného USB zařízení je příliš vysoký (> 2,1 A).
  - » Přístroj nelze nabít přes meteostanici.

Nelze navázat spojení s vnějším senzorem.

- Mezi meteostanicí a vnějším senzorem se nachází rušivé překážky nebo jiné rušivé zdroje, např. jako jsou betonové stěny nebo jiná bezdrátová přenosná zařízení.
  - » Změňte místo instalace a zkuste to znovu.
- Vzdálenost mezi meteostanicí a vnějším senzorem je příliš velká.
  - » Snižte vzdálenost. „Vizuální kontakt“ mezi vnějším senzorem a meteostanicí často zlepší přenos.
- Baterie meteostanice nebo vnějšího senzoru jsou spotřebované.
  - » Vyměňte baterie.

Není možná synchronizace se signálem DCF

- Překážky nebo jiné rušivé zdroje, např. jako jsou betonové stěny nebo jiná bezdrátová přenosná zařízení, ruší příjem signálu DCF.
  - » Změňte místo instalace (např. v blízkosti okna) a zkuste to znovu.
- Baterie meteostanice jsou spotřebované.
  - » Vyměňte baterie.

Čištění

⚠ NEBEZPEČÍ

Nebezpečí úrazu elektrickým proudem!

► Před čištěním vytáhněte síťový adaptér ze zásuvky.

POZOR

► Při čištění zabraňte vniknutí vlhkosti do přístroje, aby nedošlo k jeho neopravitelnému poškození.

► Nepoužívejte žádné leptavé abrazivní prostředky ani čisticí prostředky na bázi rozpouštědel. Ty by mohly poškodit povrchy přístroje.

♦ Očistěte povrchy přístroje měkkým suchým hadříkem. V případě silného znečištění použijte lehce navlhčený hadřík s jemným čisticím prostředkem.

Skladování

♦ Pokud nebudete výrobek delší dobu používat, odpojte ho od napájecího napětí, resp. vyjměte baterie a uložte výrobek na čistém, suchém místě mimo dosah přímého slunečního záření.

Likvidace

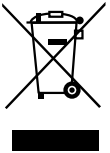

Symbol přeškrtnuté pojízdné popelnice označuje, že tento přístroj podléhá směrnici č. 2012/19/EU. Tato směrnice uvádí, že tento přístroj se na konci doby svého použití nesmí likvidovat s běžným domovním odpadem, ale musí se odevzdat v určených sběrných místech či dvorech nebo podnicích oprávněných k nakládání s odpady. Tato likvidace je pro Vás zdarma. Chraňte životní prostředí a zajistěte odbornou likvidaci přístroje.

Baterie se nesmí likvidovat společně s domovním odpadem. Každý spotřebitel je ze zákona povinen odevzdat baterie do sběrného místa ve své obci / městské čtvrti nebo v obchodě. Mohou obsahovat toxické těžké kovy a podléhají manipulaci s nebezpečnými odpady. Chemické symboly těžkých kovů jsou následující: Cd = kadmium, Hg = rtuť, Pb = olovo. Odevzdejte baterie pouze ve vybitém stavu.

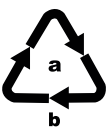

Balení zlikvidujte ekologicky. Dbejte na označení na různých obalových materiálech a v případě potřeby je roztřiďte. Obalové materiály jsou označeny zkratkami (b) a číslicemi (a) s následujícím významem:
1–7: plasty, 20–22: papír a lepenka,
80–98: kompozitní materiály

Informace o možnostech likvidace vysloužilého výrobku Vám podá správa Vašeho obecního nebo městského úřadu.

Příloha

Technické údaje

Meteostanice	
Napájení proudem přes síťový adaptér:	5 V ⎓ (stejnosměrný proud)/ 2500 mA
Bez baterií:	2 x 1,5 V ⎓ (stejnosměrný proud) (typ AAA/LR03)
Rozsah měření teploty/ Přesnost měření	0 až +50 °C (+32 až +122 °F)/ ±1,5 °C (± 2,7 °F)
Rozlišení teploty	0,1 °C (0,1 °F)
Rozsah měření vlhkosti vzduchu/Přesnost měření	20 až 99 %/ ± 5 %
Rozlišení vlhkosti vzduchu	1 %
Signál rádiových hodin	DCF77
USB porty	5 V ⎓ (stejnoměrný proud) / 2,1 A (celkem)*

*Při současném používání obou USB zdířek ⓯ nesmí celkový příkon připojených USB zařízení přesáhnout 2,1 A!

Síťový adaptér	
Model	CZH024050250EUWH
Vstup	100–240 V ~ (střídavý proud) 50/60 Hz, max. 0,8 A

Síťový adaptér	
Výstup	5,0 V ⎓ (stejnosměrný proud)/ 2500 mA
Polarita	⊖-⊙-⊕ (plus uvnitř, mínus vně)
Třída ochrany	II / ⧈
Typ ochrany	IP20
Třída účinnosti	5 Ⓥ

Vnější senzor	
Baterie	2 x 1,5 V ⎓ (stejnosměrný proud) (Typ AA/LR06)
Rozsah měření teploty/ Přesnost měření	-20 až +65 °C (-4 až +149 °F)/ ±1,5 °C (± 2,7 °F)
Rozsah měření vlhkosti vzduchu/Přesnost měření	20 až 99 %/ ± 5 %
Rozlišení vlhkosti vzduchu	1 %
Frekvence přenosu	433 MHz
Vysílací výkon	< 10 dBm
Dosah	max. 100 m (ve volném terénu)
Typ ochrany	IPX4 (ochrana před stříkající vodou)

Upozornění k prohlášení o shodě EU

Tento přístroj odpovídá ohledně shody se základními požadavky a ostatními relevantními předpisy směrnici RE č. 2014/53/EU, směrnici o nízkém napětí č. 2014/35/EU, směrnici ERP č. 2009/125/EC a směrnici RoHS č. 2011/65/EU.

Kompletní prohlášení o shodě EU si můžete stáhnout na internetové adrese www.kompernass.com/support/297514_DOC.pdf.

Záruka společnosti Kompernass Handels GmbH

Vážená zákaznice, vážený zákazníku,

na tento přístroj získáváte záruku v trvání 3 let od data zakoupení. V případě závad tohoto výrobku máte zákonná práva vůči prodejci výrobku. Tato zákonná práva nejsou omezena naší níže uvedenou zárukou.

Záruční podmínky

Záruční doba začíná plynout dnem nákupu. Dobře uschovejte originál pokladního lístku. Tento doklad je potřebný jako důkaz o koupi.

Pokud do tří let od data zakoupení tohoto výrobku dojde k vadě materiálu nebo výrobní závadě, pak Vám podle našeho uvážení výrobek zdarma opravíme nebo vyměníme. Předpokladem této záruky je, že bude během tříleté lhůty předložen vadný přístroj a doklad o koupi (pokladní lístek) a stručně se popíše v čem závada spočívá a kdy se vyskytla.

Vztahuje-li se na závadu naše záruka, obdržíte zpět buď opravený nebo nový produkt. Opravou nebo výměnou výrobku nezačne plynout nová záruční doba.

Záruční doba a zákonné nároky vyplývající ze závad

Záručním plněním se záruční doba neprodlužuje. To platí i pro vyměněné a opravené součásti. Poškození nebo vady vyskytující se případně již při nákupu se musí oznámit ihned po vybalení. Po uplynutí záruční doby podléhají veškeré opravy zpoplatnění.

Rozsah záruky

Přístroj byl vyroben pečlivě podle přísných směrnic kvality a před expedicí byl svědomitě vyzkoušen.

Záruka se vztahuje na materiálové nebo výrobní vady. Tato záruka se nevztahuje na součásti produktu, které jsou vystaveny normálnímu opotřebení, a proto je lze považovat za opotřebovatelné díly nebo za poškození křehkých součástí jako jsou např. spínače, akumulátory, formy na pečení nebo části, které jsou vyrobeny ze skla.

Tato záruka zaniká, pokud je výrobek poškozen, nebyl řádně používán nebo udržován. Pro zajištění správného používání výrobku se musí přesně dodržovat všechny pokyny uvedené v návodu k obsluze. Účelům použití a úkonům, které se v návodu k obsluze nedoporučují nebo se před nimi varuje, je třeba se bezpodmínečně vyhnout.

Výrobek je určen pouze pro soukromé účely a ne pro komerční použití. Při nesprávném a neodborném používání, při použití násilí a při zásazích, které nebyly provedeny našimi autorizovanými servisními provozovnami, záruční nároky zanikají.

Vyřízení v případě záruky

Pro zajištění rychlého Vaší žádosti postupujte podle následujících pokynů:

- Pro všechny dotazy mějte připraven pokladní lístek a číslo výrobku (např. IAN 12345) jako doklad o koupi.
- Číslo výrobku naleznete na typovém štítku, rytině, na titulní straně svého návodu (vlevo dole) nebo jako nálepku na zadní nebo spodní straně.
- Pokud by se měly vyskytovat funkční vady nebo jiné závady, kontaktujte nejprve níže uvedené servisní oddělení **telefonicky** nebo **e-mailem**.
- Výrobek, zaevidovaný jako vadný výrobek pak můžete při přiložení dokladu o nákupu (pokladní lístek) a při uvedení, v čem spočívá vada a kdy k ní došlo, poslat výrobek pro Vás bez poštovného na adresu, kterou Vám oznámí servis.

Na webových stránkách www.lidl-service.com si můžete stáhnout tyto a mnoho dalších příruček, videí o výrobku a software.

Servis

(CZ) **Servis Česko**
Tel.: 800143873
E-Mail: kompernass@lidl.cz

IAN 297514

Dovozce

Dbejte prosím na to, že následující adresa není adresou servisu. Kontaktujte nejprve uvedený servis.

KOMPERNASS HANDELS GMBH

BURGSTRASSE 21

DE-44867 BOCHUM

NĚMECKO

www.kompernass.com

Obsah

Úvod 69
Informácie o tomto návode na obsluhu 69
Určené použitie 69
Použité výstražné upozornenia 70
Bezpečnosť 71
Základné bezpečnostné upozornenia 71
Bezpečnostné pokyny pre batérie 73
Rozsah dodávky 75
Popis dielov 76
Uvedenie do prevádzky 77
Požiadavky na miesto inštalácie 77
Uvedenie vonkajšieho senzora do prevádzky 78
Uvedenie meteorologickej stanice do prevádzky 78
Indikátory v základnom režime 81
Obsluha a prevádzka 83
Základné nastavenia 83
Nastavenie času budenia a dní budenia 85
Aktivovanie/deaktivovanie funkcie budenia 86
Vypnutie signálu budenia 86
Funkcia zdriemnutia 87
Funkcia časovača NAP (časovač krátkeho spánku) 87
Zobrazenie maximálnej/minimálnej teploty/vlhkosti vzduchu . . 88
Osvetlenie pozadia 88
Indikácia stavu batérie 89

Zmena rádiového kanála. 89
Nabíjanie USB prístrojov 91

Odstraňovanie porúch. 91

Čistenie 93

Skladovanie 93

Likvidácia 94

Príloha. 95

Technické údaje 95
Upozornenie k vyhláseniu o zhode EÚ 97
Záruka spoločnosti Kompernass Handels GmbH 97
Servis 99
Dovozca 100

Úvod

Informácie o tomto návode na obsluhu

Srdečne vám blahoželáme ku kúpe vášho nového zariadenia.

Touto kúpou ste sa rozhodli pre výrobok vysokej kvality. Návod na obsluhu je súčasťou tohto výrobku. Obsahuje dôležité upozornenia týkajúce sa bezpečnosti, používania a likvidácie. Pred používaním výrobku sa oboznámte so všetkými pokynmi na obsluhu a bezpečnostnými pokynmi. Výrobok používajte iba podľa opisu a v uvedených oblastiach použitia. Tento návod na obsluhu si dobre uschovajte. Pri postúpení výrobku tretej osobe odovzdajte spolu s ním aj všetky dokumenty.

Určené použitie

Rádiová meteorologická stanica zobrazuje vnútornú a vonkajšou teplotu v stupňoch Celzia (°C) alebo Fahrenheit (°F), ako aj jej maximálne a minimálne hodnoty. Takisto zobrazuje vnútornú a vonkajšiu vlhkosť vzduchu (%), ako aj jej maximálne a minimálne hodnoty. Ďalšími hodnotami zobrazenia sú čas v 12/24-hodinovom formáte, ako aj dátum. Rádiová meteorologická stanica okrem toho disponuje dvomi USB portmi, na ktorých možno nabíjať napríklad smartfóny alebo iné mobilné zariadenia.

Tento prístroj je určený výlučne na použitie v súkromnej domácnosti a nie na komerčné použitie. Iné používanie alebo používanie nad tento rámec sa považuje za používanie v rozpore s určením. Nároky akéhokoľvek druhu za škody spôsobené nesprávnym používaním, neodbornými opravami, nepovolenými zmenami alebo použitím nepovolených náhradných dielov, sú vylúčené. Riziko nesie samotný používateľ

Použité výstražné upozornenia

V predloženom návode na obsluhu sú použité nasledovné výstražné upozornenia:

⚠NEBEZPEČENSTVO

Výstražné upozornenie tohto stupňa nebezpečenstva označuje možnú nebezpečnú situáciu.

Ak sa nezabráni nebezpečnej situácii, môže to mať za následok zranenia alebo smrť.

► Aby ste zabránili zraneniam osôb, riaďte sa inštrukciami uvedenými v tomto výstražnom upozornení.

POZOR

Výstražné upozornenie tohto stupňa nebezpečenstva označuje možné vecné škody.

Keď sa tejto nebezpečnej situácii nezabráni, môže to mať za následok vecné škody.

► Aby ste zabránili vecným škodám, riaďte sa inštrukciami uvedenými v tomto výstražnom upozornení.

UPOZORNENIE

► Upozornenie označuje dodatočné informácie, ktoré uľahčujú manipuláciu s prístrojom.

Bezpečnosť

V tejto kapitole získate dôležité bezpečnostné upozornenia pre manipuláciu s prístrojom. Jeho neodborné používanie môže viesť k zraneniam osôb a vecným škodám.

Základné bezpečnostné upozornenia

Na účely bezpečnej manipulácie s prístrojom dodržiavajte nasledovné bezpečnostné upozornenia:

- Tento prístroj môžu používať deti od 8 rokov, ako aj osoby so zníženými fyzickými, zmyslovými alebo mentálnymi schopnosťami alebo nedostatkom skúseností a vedomostí, ak sú pod dohľadom alebo ak boli o bezpečnom používaní prístroja poučené a pochopili z toho vyplývajúce nebezpečenstvá. Deti sa nesmú hrať s prístrojom. Deti nesmú vykonávať čistenie a používateľskú údržbu bez dohľadu.

- Pred uvedením do prevádzky sa uistite, že výrobok, sieťový adaptér a káblová prípojka nie sú poškodené! Poškodený prístroj neuvádzajte do prevádzky.
- Sieťový adaptér a pevne pripojený pripojovací kábel sa nesmú opravovať. V prípadne chyby sa musí vymeniť kompletný sieťový adaptér za konštrukčne rovnaký.
- Meteorologickú stanicu a sieťový adaptér používajte len v suchých vnútorných priestoroch.
- Meteorologickú stanicu používajte len s dodaným sieťovým adaptérom.
- Pred použitím sa uistite, že existujúce sieťové napätie sa zhoduje s potrebným prevádzkovým napätím sieťového adaptéra.
- Použitá zásuvka musí byť vždy ľahko prístupná, aby sa v prípade nebezpečnej situácie sieťový adaptér mohol rýchlo vytiahnuť zo zásuvky.
- Meteorologickú stanicu nevystavujte vlhkosti a priamemu slnečnému žiareniu.

Bezpečnostné pokyny pre batérie

⚠NEBEZPEČENSTVO

Nesprávna manipulácia s batériami môže spôsobiť požiar, výbuch, vytečenie nebezpečných látok alebo iné nebezpečné situácie!

- Aby ste zabránili zraneniam osôb, riaďte sa inštrukciami uvedenými v tomto výstražnom upozornení.
- Batérie nepatria do rúk deťom. Batérie uschovávajte mimo dosahu detí.
- Ak dôjde k prehltnutiu batérie, musíte ihneď vyhľadať lekársku pomoc.
- Batérie sa nesmú nikdy skratovať, rozoberať, deformovať alebo hádzať do ohňa.
- Nikdy nenabíjajte nenabíjateľné batérie.

⚠NEBEZPEČENSTVO

- Chemikálie z vytečených alebo poškodených batérií môžu pri kontakte spôsobiť podráždenie kože, preto v takomto prípade používajte vhodné ochranné rukavice. Pri kontakte s pokožkou opláchnite túto veľkým množstvom vody. Ak vám vniknú chemikálie do očí, vypláchnite ich dôkladne vodou, netrite si ich a okamžite vyhľadajte lekára.
- Vždy používajte len batérie rovnakého typu! Nikdy nemiešajte staré batérie s novými!
- Používajte výlučne uvedený typ batérií.
- Pri vkladaní batérie dajte pozor na správnu polaritu. Táto je zobrazená v priehradke na batérie.
- V prípade potreby vyčistite kontakty batérií a prístroja pred vložením batérií.
- Keď nebudete prístroj dlhší čas používať, vyberte z neho batérie.
- Prázdne batérie bezodkladne vyberte z prístroja.

Rozsah dodávky

Rozsah dodávky pozostáva z nasledovných komponentov:

1 meteorologická stanica

1 vonkajší senzor

2 batérie typu AA

2 batérie typu AAA

1 sieťový adaptér

1 hmoždinka (Ø 5 mm)

1 skrutka

1 návod na obsluhu

UPOZORNENIE

- ► Skontrolujte kompletnosť dodávky a prípadné viditeľné poškodenia.
- ► V prípade nekompletnej dodávky alebo poškodení spôsobených zlým balením alebo prepravou sa obráťte na servisnú horúcu linku.

♦ Vyberte všetky diely z obalu a odstráňte všetok obalový materiál.

⚠NEBEZPEČENSTVO

- ► Obalové materiály sa nesmú používať ako hračka. Hrozí nebezpečenstvo udusenia.

Popis dielov

Obrázky pozri roztváracie strany

Obrázok A

Displej

❶ Pole dátumu

❷ Pole teploty vnútri

❸ Pole teploty vonku

❹ Pole prípojky USB

❺ Pole času

Meteorologická stanica

❻ Tlačidlo **–/CH**

❼ Tlačidlo **+/MEM**

❽ Tlačidlo **ALARM**

❾ Tlačidlo **SNOOZE/LIGHT**

❿ Tlačidlo **MODE**

⓫ Tlačidlo **NAP**

⓬ Priehradka na batérie

⓭ Veko priehradky na batérie

⓮ Pripojovacia zdierka pre sieťový adaptér

⓯ USB porty (typu A)

⓰ Sieťový adaptér

Obrázok B

Vonkajší senzor

⓱ LED kontrolka

⓲ Závesné pútko

⓳ Tlačidlo TX

⓴ Prepínač kanálov

㉑ Priehradka na batérie

㉒ Veko priehradky na batérie

Uvedenie do prevádzky

Požiadavky na miesto inštalácie

POZOR

- ► Pri voľbe miesta inštalácie sa uistite, že prístroje nebudú vystavené priamemu slnečnému žiareniu, vibrácii, prachu, horúčave, chladu a vlhkosti.
- ► Nestavajte prístroje v blízkosti tepelných zdrojov, napr. kúrení a pod.
- ► Vonkajší senzor namontujte v okruhu maximálne 100 m od meteorologickej stanice. Uistite sa, že medzi vonkajším senzorom a metrologickou stanicou nie sú žiadne prekážky. V opačnom prípade môže byť prenos rušený.

- ♦ Prístroje postavte na vodorovnú a rovnú plochu.
- ♦ Vonkajší senzor môže byť alternatívne zavesený aj na závesnom pútku ⓲ pomocou skrutky.

Uvedenie vonkajšieho senzora do prevádzky

- Otvorte priehradku batérie ㉑ na zadnej strane zariadenia tak, že veko priehradky na batérie ㉒ posuniete v smere šípky.
- Do zariadenia vložte dve batérie typu AA podľa náčrtu v priehradke na batérie ㉑.
- Priehradku na batérie ㉑ opäť zatvorte. LED kontrolka ⑰ na prednej strane vonkajšieho senzora sa krátko rozsvieti. Následne sa LED kontrolka ⑰ raz za minútu rozsvieti a signalizuje tak rádiový prenos.

Uvedenie meteorologickej stanice do prevádzky

Meteorologickú stanicu môžete prevádzkovať buď s dodaným sieťovým adaptérom ⑯ alebo s batériami.

Sieťová prevádzka:

- Zasuňte nízkonapäťovú zástrčku sieťového adaptéra ⑯ do pripojovacej zdierky ⑭ meteorologickej stanice a pripojte sieťový adaptér ⑯ do ľahko dosiahnuteľnej zásuvky.

Prevádzka na batérie:

- Otvorte priehradku batérie ⑫ na zadnej strane prístroja tak, že odoberiete veko priehradky na batérie ⑬.
- Do zariadenia vložte dve batérie typu AAA podľa náčrtu v priehradke na batérie ⑫.
- Zatvorte znovu veko priehradky na batérie ⑫.

Potom, ako bolo vytvorené napájanie elektrickým napätím, displej sa krátko rozsvieti a krátko otestuje všetky indikátory.

Meteorologická stanica sa teraz pokúsi vytvoriť pripojenie k vonkajšiemu senzoru. V poli teploty vonku ❸ bliká symbol príjmu •)).

UPOZORNENIE

V prípade, že sa po cca 3 minútach stále nebude zobrazovať žiadna teplota, meteorologická stanica zastaví pokusy o príjem. Symbol príjmu •)) zhasne a v poli teploty vonku ❸ sa zobrazí – – °C/°F a – – %.

Pravdepodobne z dôvodu konštrukčných daností alebo z dôvodu príliš veľkej vzdialenosti sa nemôže prijímať žiaden signál.

Keďže sa nemôže vytvoriť žiadne automatické spojenie k vonkajšiemu senzoru, môže sa to uskutočniť manuálne:

- Stlačte a podržte tlačidlo **–/CH** ❻, až kým začne blikať signál príjmu •)) v poli teploty vonku ❸.

Meteorologická stanica začne po 3 minútach automaticky prijímať signál DCF, bez ohľadu na to, či bolo vyhľadávanie príjmu vonkajšieho senzora úspešné alebo nie. V poli hodín ❺ bliká symbol príjmu.

Pri úspešnom príjme signálu DCF sa v poli hodín ❺ zobrazí aktuálny stredoeurópsky čas (SEČ) a v poli dátumu ❶ dátum a deň v týždni. Dodatočne sa zobrazuje symbol príjmu trvalo v poli hodín ❺.

Keď v čase uvedenia do prevádzky nie je možná žiadna synchronizácia so signálom DCF, môžete čas nastaviť aj manuálne (pozri kapitolu ***Základné nastavenia***) alebo opakujte pokus o príjem.

- Stlačte zároveň tlačidlo **–/CH** ❻ a tlačidlo **+/MEM** ❼, pre opätovné aktivovanie pokusu o príjem. V poli hodín ❺ bliká symbol príjmu.

Signál DCF

Signál DCF (vysielač časového signálu) pozostáva z časových pulzov vysielaných jedných z najpresnejších hodín sveta, v blízkosti Frankfurtu nad Mohanom v Nemecku.

Rádiová meteorologická stanica prijíma tieto signály za optimálnych podmienok až do vzdialenosti cca 2000 km okolo Frankfurtu nad Mohanom. Príjem signálu DCF trvá spravidla cca 3 – 5 minút. Pokiaľ by príjem signálu DCF zlyhal, meteorologická stanica po cca 7 minútach preruší pokus o príjem.

Príjem môže byť výrazne obmedzený prekážkami (napr. betónové steny) alebo zdrojmi rušenia (napr. inými elektrickými zariadeniami). V prípade potreby zmeňte lokalitu meteorologickej stanice (napr. v blízkosti televízora), ak dochádza k problémom pri príjme.

Indikátory v základnom režime

Potom ako meteorologická stanica prijala signál vonkajšieho senzora, ako aj signál CDF, bude sa nachádzať v základnom režime.

V základnom režime meteorologická stanica ukazuje nasledovné informácie na displeji:

Pole dátumu ❶

Vedľa skratky **D** (anglicky pre Day = deň) sa zobrazí dátum aktuálneho dňa a vedľa skratky **M** (anglicky pre month = mesiac) sa zobrazí dátum aktuálneho mesiaca. Vpravo sa zobrazí skratka pre aktuálny deň v týždni. Jazyk tejto skratky je predvolený v nemeckom jazyku, ale možno ho prispôsobiť. K tomuto si prečítajte kapitolu ***Základné nastavenia***.

Pole času ❺

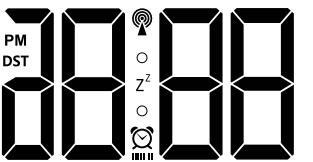

Čas bude zobrazený podľa prednastavení v 24-hodinovom formáte. Ak sa v základných nastaveniach zvolí 12-hodinový formát, v čase od 12:00 na obed do 11:59 večer sa bude zobrazovať na rozlišovanie symbol **PM** (latinsky pre „Post Meridiem“ = poobede) pred časom. Počas letného času sa zobrazuje symbol **DST** (anglicky pre Daylight Saving Time = letný čas). Táto indikácia je k dispozícii len vtedy, keď sa prijíma signál DCF.

Pole teploty vnútri ❷

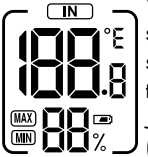

Vnútorná teplota nameraná meteorologickou stanicou sa zobrazuje s rozdelením na desatinu stupňa. Hore vpravo sa zobrazuje jednotka teploty °C (pre stupeň Celzia).
Jednotka teploty môže byť prestavená aj na °F (stupne Fahrenheit).

Ak sa zobrazí LO, rozsah merania od 0 °C do 50 °C (resp. 32 °F až 122 °F) nie je dosiahnutý, pri indikácii HI je prekročený. Pod indikáciou teploty sa zobrazuje relatívna vlhkosť vzduchu v %, ktorej je meteorologická stanica vystavená.

Pole teploty vonku ❸

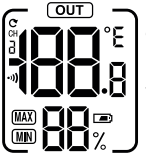

Vonkajšia teplota sa zobrazuje s rozdelením na desatinu stupňa. Hore vpravo sa zobrazuje jednotka teploty °C (pre stupeň Celzia). Jednotka teploty môže byť prestavená aj na °F(stupne Fahrenheit).

Ak sa zobrazí LO, rozsah merania od -20 °C do 65 °C (resp. -4 °F až 149 °F) nie je dosiahnutý, pri indikácii HI je prekročený. Pod indikáciou teploty sa zobrazuje relatívna vlhkosť vzduchu v %, ktorej je vonkajší senzor vystavený.

Pole prípojky USB ❹

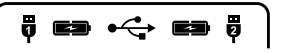

Keď nabíjate mobilné zariadenia cez USB prípojky ⓯ , bliká symbol batérie vedľa príslušného symbolu prípojky USB 1/2.

Obsluha a prevádzka

Základné nastavenia

- Ak chcete uskutočniť základné nastavenia, stlačte a podržte tlačidlo **MODE** ⑩ na cca 3 sekundy. V poli dátumu ❶ bliká indikátor jazyka.
- Stlačte tlačidlo **–/CH** ❻ alebo tlačidlo **+/MEM** ❼ na zvolenie požadovaného jazyka. Môžete vyberať medzi (GE), angličtinou (EN), taliančinou (IT), španielčinou (SP), francúzštinou(FR). Ako štandardný jazyk je prednastavená nemčina (GE).
- Na potvrdenie vášho zadania stlačte tlačidlo **MODE** ⑩. V poli hodín ❺ bliká ON (indikátor pre tón potvrdenia pri stlačení tlačidla).
- Stlačením tlačidla **–/CH** ❻ alebo tlačidla **+/MEM** ❼ zvoľte nastavenie OFF, ak chcete deaktivovať tón potvrdenia.
- Na potvrdenie vášho zadania stlačte tlačidlo **MODE** ⑩. V poli hodín ❺ bliká 24H.
- Stlačte tlačidlo **–/CH** ❻ alebo tlačidlo **+/MEM** ❼ na zvolenie požadovaného formátu hodín (24- alebo 12-hodinový formát).
- Na potvrdenie vášho zadania stlačte tlačidlo **MODE** ⑩. V poli hodín ❺ bliká indikátor hodín.
- Stlačte tlačidlo **–/CH** ❻ alebo tlačidlo **+/MEM** ❼ na nastavenie požadovanej hodnoty.
- Na potvrdenie vášho zadania stlačte tlačidlo **MODE** ⑩. V poli hodín ❺ bliká indikátor minút.

- Stlačte tlačidlo **–/CH** ❻ alebo tlačidlo **+/MEM** ❼ na nastavenie požadovanej hodnoty.
- Na potvrdenie vášho zadania stlačte tlačidlo **MODE** ❿. V poli hodín ❺ bliká indikátor roka.
- Stlačte tlačidlo **–/CH** ❻ alebo tlačidlo **+/MEM** ❼ na nastavenie požadovanej hodnoty.
- Na potvrdenie vášho zadania stlačte tlačidlo **MODE** ❿. V poli dátumu ❶ bliká indikátor mesiaca.
- Stlačte tlačidlo **–/CH** ❻ alebo tlačidlo **+/MEM** ❼ na nastavenie požadovanej hodnoty.
- Na potvrdenie vášho zadania stlačte tlačidlo **MODE** ❿. V poli dátumu ❶ bliká indikátor dňa.
- Stlačte tlačidlo **–/CH** ❻ alebo tlačidlo **+/MEM** ❼ na nastavenie požadovanej hodnoty.
- Na potvrdenie vášho zadania stlačte tlačidlo **MODE** ❿. V poli hodín ❺ bliká indikátor teploty.
- Stlačte tlačidlo **–/CH** ❻ alebo tlačidlo **+/MEM** ❼ na zvolenie požadovanej jednotky teploty (°C alebo °F).
- Na potvrdenie vášho zadania stlačte tlačidlo **MODE** ❿. V poli hodín ❺ bliká 00 (nastavenie časových zón)
- Stlačte tlačidlo **–/CH** ❻ alebo tlačidlo **+/MEM** ❼ na nastavenie požadovanej hodnoty.
- Na potvrdenie vášho zadania stlačte tlačidlo **MODE** ❿. Displej sa znovu prepne do základného režimu.

UPOZORNENIE

- ► Ak sa nachádzate v krajine v ktorej sa síce prijíma signál DCF, ale aktuálny čas sa od neho odchyľuje, môžete nastavenie časových zón použiť na nastavenie rádiovej metrologickej stanice na aktuálny čas vašej krajiny.
- ► Ak sa nachádzate napríklad v krajine, v ktorej je miestny čas jednu hodinu pred stredoeurópskym časom (SEČ), nastavte časovú zónu na [1]. Rádiová meteorologická stanica je síce teraz stále riadená signálom DCF, ale čas hodín ukazuje jednu hodinu pred SEČ.

Nastavenie času budenia a dní budenia

- ♦ Stlačte tlačidlo **ALARM** ❽, aby ste sa dostali do režimu alarm. V poli času ❺ sa zobrazí aktuálne nastavený čas budenia a indikácia pre režim alarmu (AL).
- ♦ Stlačte a podržte tlačidlo **ALARM** ❽ na cca 3 sekundy. Indikátor hodín bliká.
- ♦ Stlačte tlačidlo **–/CH** ❻ alebo tlačidlo **+/MEM** ❼ na nastavenie požadovanej hodnoty.
- ♦ Na potvrdenie vášho zadania stlačte tlačidlo **ALARM** ❽. Indikátor minút bliká.
- ♦ Stlačte tlačidlo **–/CH** ❻ alebo tlačidlo **+/MEM** ❼ na nastavenie požadovanej hodnoty.
- ♦ Na potvrdenie vášho zadania stlačte tlačidlo **ALARM** ❽. V poli času ❺ sa zobrazí symbol budíka ⏰ a ukazuje, že je aktivovaná funkcia budíka. V poli dátumu ❶ dodatočne bliká indikácia pre dni budenia (1-7).

- Stlačte tlačidlo **–/CH** ❻ alebo tlačidlo **+/MEM** ❼ na nastavenie želaných dní budenia (1-7 = pondelok až nedeľa 1-5 = pondelok až piatok, 6-7 = sobota a nedeľa).

UPOZORNENIE

V poli času ❺ sa pod symbolom budíka ⏰ zobrazí stĺpcové zobrazenie nastavených dní budenia: 1-7 = žiadny stĺpec, 6-7 = dva stĺpce, 1-5 = päť stĺpcov.

- Na potvrdenie vášho zadania stlačte tlačidlo **ALARM** ❽. Displej sa znovu prepne do základného režimu.

Aktivovanie/deaktivovanie funkcie budenia

- Stlačte tlačidlo **ALARM** ❽, aby ste sa dostali do režimu alarm. V poli času ❺ sa zobrazí aktuálne nastavený čas budenia a indikácia pre režim alarmu (AL).
- Na aktivovanie funkcie budenia stlačte krátko tlačidlo **ALARM** ❽. V poli času ❺ sa zobrazí symbol budíka ⏰ a ukazuje, že je aktivovaná funkcia budíka.
- Opäť stlačte krátko tlačidlo **ALARM** ❽. Symbol budíka ⏰ zhasne a funkcia budíka je deaktivovaná.

Vypnutie signálu budenia

Signál budenia zaznie v nastavenom čase na cca 2 minúty.

- Na vypnutie signálu budenia stlačte ľubovoľné tlačidlo, s výnimkou tlačidla **SNOOZE/LIGHT** ❾.

Funkcia budenia sa nemusí znovu aktivovať. Signál budenia sa automaticky znovu zapne na nastavený čas.

Funkcia zdriemnutia

- Na aktivovanie funkcie zdriemnutia stlačte tlačidlo **SNOOZE/ LIGHT ❾**. Signál budenia bude prerušený na cca 5 minút. Na displeji blikajú indikácia pre funkciu zdriemnutia (Z^{Z}) a symbol budenia ⏰.

Funkcia časovača NAP (časovač krátkeho spánku)

- Na nastavenie časovača krátkeho spánku stlačte a podržte na 3 sekundy tlačidlo **NAP ⓫**. V poli hodín ❺ bliká aktuálne nastavený krátky čas.
- Stlačte tlačidlo **–/CH ❻** alebo tlačidlo **+/MEM ❼** na nastavenie požadovanej hodnoty (v 5-minútových krokoch od 5 minút po maximálne 2 hodiny).
- Na potvrdenie vášho zadania a spustenie časovača krátkeho spánku stlačte tlačidlo **NAP ⓫**. Nastavený čas sa bude teraz odpočítavať. Po odpočítaní času zaznie na cca 2 minúty signál budenia.
- Na deaktivovanie časovača krátkeho spánku stlačte ľubovoľné tlačidlo.

Zobrazenie maximálnej/minimálnej teploty/ vlhkosti vzduchu

Po obnovení napájania elektrickým napätím a pripojení k vonkajšiemu senzoru bude meteorologická stanica automaticky zaznamenávať a ukladať maximálne a minimálne hodnoty teploty a vlhkosti vzduchu.

- V základnom režime stlačte raz tlačidlo **+/MEM** ❼.
  V oboch poliach teploty sa vedľa indikácie vlhkosti vzduchu objaví symbol MAX a zobrazí sa najvyššia hodnota nameraná vonku a vnútri.
- Ak v základnom režime stlačíte dvakrát tlačidlo **+/MEM** ❼, objaví sa symbol MIN a zobrazí sa vždy najnižšia hodnota nameraná vonku a vnútri.
- Po cca 5 sekundách sa automaticky znovu zobrazia aktuálne hodnoty pre interiér a exteriér.
- Stlačte a podržte tlačidlo **+/MEM** ❼ na cca 3 sekundy na vymazanie uložených hodnôt.

Osvetlenie pozadia

V prevádzke na batérie sa vypne po približne 10 sekundách osvetlenie pozadia displeja, aby sa batérie vypli.

- Stlačte tlačidlo **SNOOZE/LIGHT** ❾, na zapnutie osvetlenie pozadia displeja na cca 10 sekúnd.

V sieťovej prevádzke je osvetlenie pozadia displeja trvalo zapnuté.

- Stlačte opakovane tlačidlo **SNOOZE/LIGHT** ❾ na nastavenie jasu osvetlenia pozadia v štyroch stupňoch (vysoký, stredný, nízky, vyp).

Indikácia stavu batérie

Ak sa zobrazí symbol batérie ▭ v poli teploty vnútri ❷, mali by ste čo najskôr vymeniť batérie metrologickej stanice (pozri tiež kapitolu ***Uvedenie meteorologickej stanice do prevádzky***).

Ak sa zobrazí symbol batérie ▭ v poli teploty vonku ❸, mali by ste čo najskôr vymeniť batérie metrologickej stanice (pozri tiež kapitolu ***Uvedenie vonkajšieho senzora do prevádzky***).

Zmena rádiového kanála

Zmena rádiového kanála na vonkajšom senzore

Môžete si vyberať medzi 3 rádiovými kanálmi. Prednastavený je kanál číslo 1.

- Otvorte priehradku batérie ㉑ na zadnej strane prístroja tak, že odoberiete veko priehradky na batérie ㉒.
- Zvoľte rádiový kanál posunutím prepínača kanálov ⑳ do polohy **CH1**, **CH2** alebo **CH3**.
- Stlačte a podržte tlačidlo **–/CH** ❻, až kým začne blikať signál príjmu •))) v poli teploty vonku ❸.
- Na manuálne spustenie rádiového signálu vonkajšieho senzora stlačte tlačidlo **TX** ⑲. Po úspešnom príjme sa zobrazia v poli teploty vonku ❸ teplota a vlhkosť vzduchu na novom rádiovom kanále.
- Priehradku na batérie ㉑ opäť zatvorte.

Zmena indikácie rádiového kanála na meteorologickej stanici

Keď meteorologická stanica prijíma rádiový signál vonkajšieho senzora, automaticky sa zobrazuje príslušný kanál.

Môžete však manuálne nastaviť indikácie rozličných rádiových kanálov.

- Stlačte opakovane tlačidlo **–/CH** ❻, na prepínanie kanálov **CH1** (zobraziť len kanál 1), **CH2** (zobraziť len kanál 2), **CH3** (zobraziť len kanál 3) a ↻ (zobrazovať postupne všetky kanály v cykle).

UPOZORNENIE

- ► Zobrazujú sa len hodnoty vonkajších senzorov, ktoré sú spojené s meteorologickou stanicou.
- ► Ak používate viaceré vonkajšie senzory, zvoľte pre každý jeden vonkajší senzor iný rádiový kanál.

Nabíjanie USB prístrojov

POZOR

- ► Použitie USB zdierok ⓯ je možné len v sieťovej prevádzke!
- ► Ak používate len jednu USB zdierku, uistite sa, že odber prúdu USB zariadenia nie je vyšší ako 2,1 A. Bližšie informácie získate v návode na používanie vášho USB zariadenia.
- ► Pri súčasnom používaní obidvoch USB zdierok ⓯ celkový odber prúdu zapojených USB zariadení nesmie prekročiť 2,1 A!

♦ Zapojte vaše USB zariadenie do jednej z USB zdierok ⓯. V poli USB pripojenia ❹ bliká symbol batérie vedľa príslušného symbolu USB pripojenia a signalizuje, že vaše USB zariadenie sa nabíja.

♦ Po úplnom nabití odpojte vaše USB zariadenie z USB zdierky.

Odstraňovanie porúch

Pripojené USB zariadenie sa nenabíja.

■ Meteorologická stanica sa nepoužíva v sieťovom režime.
  » Spojte sieťový adaptér ⓰ s meteorologickou stanicou.

■ Žiadne zásuvné spojenie s USB zariadením.
  » Skontrolujte zásuvné spojenie.

■ Odber elektrického prúdu pripojeného USB zariadenia je príliš vysoký (> 2,1 A).
  » Prístroj nie je možné nabiť prostredníctvom meteorologickej stanice.

Nie je možné vytvoriť spojenie s vonkajším senzorom.

- Medzi meteorologickou stanicou a vonkajším senzorom sa nachádzajú rušivé prekážky alebo iné zdroje rušenia, ako napríklad betónové steny alebo iné rádiokomunikačné prístroje.
  - » Zmeňte miesto inštalácie a skúste to znovu.
- Vzdialenosť medzi meteorologickou stanicou a vonkajším senzorom je príliš veľká.
  - » Skráťte vzdialenosť. „Vizuálny kontakt“ medzi vonkajším senzorom a meteorologickou stanicou častokrát zlepší prenos.
- Batérie meteorologickej stanice alebo vonkajšieho senzora sú prázdne.
  - » Vymeňte batérie za nové.

Synchronizácia so signálom DCF nie je možná

- Prekážky alebo iné zdroje rušenia, ako napríklad betónové steny alebo iné rádiokomunikačné prístroje rušia príjem DCF signálu.
  - » Zmeňte miesto inštalácie (napríklad v blízkosti okna) a skúste to znovu.
- Batérie meteorologickej stanice sú prázdne.
  - » Vymeňte batérie.

Čistenie

⚠ NEBEZPEČENSTVO

Nebezpečenstvo zásahu elektrickým prúdom!

► Predtým než začnete prístroj čistiť, vytiahnite sieťový adaptér z elektrickej zásuvky.

POZOR

► Zaistite, aby sa pri čistení do prístroja neodstala žiadna vlhkosť, aby sa tak zabránilo jeho neopraviteľnému poškodeniu.

► Nepoužívajte žiadne abrazívne a agresívne čistiace prostriedky alebo čistiace prostriedky s obsahom rozpúšťadiel. Tieto môžu porušiť povrch prístroja.

♦ Vyčistite všetky povrchy prístroja mäkkou, suchou handrou. Pri zatvrdnutých nečistotách použite ľahko navlhčenú utierku s jemným čistiacim prostriedkom.

Skladovanie

♦ Ak nebudete výrobok dlhší čas používať, odpojte ho od napájania elektrickým napätím, resp. vyberte z neho batérie a uložte ho na čistom a suchom mieste, bez priameho slnečného žiarenia.

Likvidácia

Symbol preškrtnutej nádoby na odpad na kolieskach upozorňuje, že tento prístroj podlieha smernici č. 2012/19/EU. Smernica stanovuje, že tento prístroj nesmiete po uplynutí času používania likvidovať s bežným odpadom z domácnosti, ale musíte ho odovzdať na zberných miestach, dvoroch zberu druhotných surovín alebo prevádzkach na likvidáciu odpadu. Likvidácia je pre vás bezplatná. Chráňte životné prostredie a likvidujte odborne.

Batérie sa nesmú likvidovať spolu s domácim odpadom. Každý spotrebiteľ je zo zákona povinný odovzdať batérie v zbernom stredisku svojej obce/mestskej štvrti alebo v obchode. Môžu obsahovať jedovaté ťažké kovy a vzťahujú sa na ne predpisy pre likvidáciu špeciálneho odpadu. Chemické symboly ťažkých kovov sú nasledovné: Cd = kadmium, Hg = ortuť, Pb = olovo. Batérie odovzdajte vždy len vo vybitom stave.

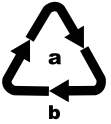

Obal zlikvidujte ekologicky. Dbajte na označenie na rozličných obalových materiáloch a tieto prípadne zvlášť roztrieďte. Obalové materiály sú označené skratkami (b) a číslicami (a) s nasledujúcim významom: 1–7: Plasty, 20–22: Papier a lepenka, 80–98: Kompozitné materiály

Informácie o možnostiach likvidácie vyslúženého výrobku získate od svojej obecnej alebo mestskej samosprávy.

Príloha

Technické údaje

Meteorologická stanica	
Napájanie prúdom cez sieťový adaptér:	5 V ⎓ (jednosmerný prúd)/ 2500 mA
alebo batérie:	2 x 1,5 V ⎓ (jednosmerný prúd) (typu AAA/LR03)
Rozsah merania teploty/ Presnosť merania	0 až +50 °C (+32 až +122 °F)/ ±1,5 °C (± 2,7 °F)
Rozlíšenie teploty	0,1 °C (0,1 °F)
Rozsah merania vlhkosti vzduchu/Presnosť merania	20 až 99 %/ ± 5 %
Rozlíšenie vlhkosti vzduchu	1 %
Signál rádiových hodín	DCF77
USB zdierky	5 V ⎓ (jednosmerný prúd) / 2,1 A (celkom)*

* Pri súčasnom používaní oboch USB portov ⓯ celkový odber prúdu zapojených USB zariadení nesmie prekročiť 2,1 A!

Sieťový adaptér	
Model	CZH024050250EUWH
Vstup	100 – 240 V ~ (striedavý prúd) 50/60 Hz , max. 0,8 A

Sieťový adaptér	
Výstup	5,0 V ⎓ (jednosmerný prúd)/ 2500 mA
Polarita	⊖-⊙-⊕ (plus vnútri, mínus vonku)
Trieda ochrany	II / ⧈
Typ ochrany	IP20
Trieda účinnosti	5 Ⓥ

Vonkajší senzor	
Batérie	2 x 1,5 V ⎓ (jednosmerný prúd) (Typ AA/LR06)
Rozsah merania teploty/ Presnosť merania	-20 až +65 °C (-4 až +149 °F)/ ±1,5 °C (± 2,7 °F)
Rozsah merania vlhkosti vzduchu/Presnosť merania	20 až 99 %/ ± 5 %
Rozlíšenie vlhkosti vzduchu	1 %
Prenosová frekvencia	433 MHz
Vysielací výkon	< 10 dBm
Dosah	max. 100 m (vo voľnom teréne)
Typ ochrany	IPX4 (ochrana proti striekajúcej vode)

Upozornenie k vyhláseniu o zhode EÚ

Tento prístroj vzhľadom na zhodu spĺňa základné požiadavky a iné relevantné predpisy smernice RE 2014/53/EU, smernice o nízkom napätí 2014/35/EU, smernice ERP 2009/125/EU a smernici RoHs 2011/65/EU.

Kompletné Vyhlásenie o zhode EÚ si môžete stiahnuť na internetovej stránke www.kompernass.com/support/297514_DOC.pdf.

Záruka spoločnosti Kompernass Handels GmbH

Vážená zákazníčka, vážený zákazník,

na tento prístroj máte záruku 3 roky od dátumu zakúpenia. V prípade nedostatkov tohto výrobku máte práva vyplývajúce zo zákona voči predajcovi tohto výrobku. Tieto Vaše práva vyplývajúce zo zákona nie sú obmedzené našou zárukou, uvedenou nižšie.

Záručné podmienky

Záručná doba začína plynúť dátumom nákupu. Prosím, uschovajte si originálny pokladničný blok. Tento doklad slúži ako doklad o zakúpení.

Ak v priebehu troch rokov od dátumu zakúpenia tohto výrobku dôjde k chybe materiálu alebo výrobnej chybe, výrobok Vám podľa nášho uváženia bezplatne opravíme alebo vymeníme. Podmienkou tohto záručného plnenia je, že počas trojročnej lehoty sa poškodený prístroj a doklad o zakúpení (pokladničný blok) predložia so stručným popisom, v čom spočíva chyba prístroja a kedy k nej došlo.

Ak je chyba pokrytá našou zárukou, zašleme Vám späť opravený alebo nový výrobok. Opravou alebo výmenou výrobku nezačína plynúť žiadna nová záručná doba.

Záručná doba a zákonné nároky na odstránenie chýb

Záručná doba sa záručným plnením nepredĺži. To platí aj pre vymenené a opravené diely. Poškodenia a chyby zistené prípadne už pri kúpe, sa musia hlásiť okamžite po vybalení. Po uplynutí záručnej doby podliehajú prípadné opravy poplatku.

Rozsah záruky

Prístroj bol starostlivo vyrobený v súlade s prísnymi smernicami kvality a pred dodaním bol svedomito preskúšaný.

Záručné plnenie sa vzťahuje na chyby materiálu a výrobné chyby. Táto záruka sa nevzťahuje na časti výrobku, ktoré sú vystavené bežnému opotrebovaniu, a preto ich možno pokladať za opotrebované diely alebo za poškodenia krehkých dielov, ako sú napríklad spínače, akumulátory, formy na pečenie alebo diely vyrobené zo skla.

Táto záruka zaniká v prípade poškodenia výrobku neodborným používaním alebo neodbornou údržbou. Na správne používanie výrobku sa musia presne dodržiavať všetky pokyny, uvedené v návode na obsluhu. Bezpodmienečne sa musí zabrániť použitiu alebo úkonom, ktoré sa v návode na obsluhu neodporúčajú alebo pred ktorými sa varuje.

Výrobok je určený len na súkromné použitie a nie na priemyselné používanie. Záruka zaniká pri nesprávnom a neodbornom zaobchádzaní, pri použití násilia a pri zásahoch, ktoré neboli vykonané naším autorizovaným servisom.

Vybavenie v prípade záruky

Na zaručenie rýchleho vybavenia Vašej žiadosti postupujte podľa nasledujúcich pokynov:

- Na všetky otázky majte pripravený pokladničný doklad a číslo výrobku (napr. IAN 12345) ako doklad o nákupe.
- Číslo výrobku nájdete na výrobnom štítku, gravúre, na titulnej stránke Vášho návodu na obsluhu (dole vľavo) alebo ako nálepku na zadnej alebo spodnej strane.
- Ak dôjde k funkčným poruchám alebo iným nedostatkom, kontaktujte najprv nižšie uvedené servisné oddelenie **telefonicky** alebo **e-mailom**.
- Výrobok, zaevidovaný ako poruchový, môžete potom spolu s dokladom o nákupe (pokladničný blok) a uvedením popisu chyby a dátumu, kedy k nej došlo, bezplatne odoslať na adresu servisného strediska, ktorá Vám bude oznámená.

Na webových stránkach www.lidl-service.com si môžete stiahnuť tieto a mnoho ďalších príručok, videá o výrobkoch a softvéry.

Servis

SK **Servis Slovensko**
Tel. 0850 232001
E-Mail: kompernass@lidl.sk

IAN 297514

Dovozca

Majte na pamäti, že nižšie uvedená adresa nie je adresou servisného strediska. Najprv kontaktujte uvedené servisné stredisko.

KOMPERNASS HANDELS GMBH

BURGSTRASSE 21

DE-44867 BOCHUM

NEMECKO

www.kompernass.com

Inhaltsverzeichnis

Einführung 103
Informationen zu dieser Bedienungsanleitung 103
Bestimmungsgemäße Verwendung 103
Verwendete Warnhinweise 104
Sicherheit 105
Grundlegende Sicherheitshinweise 105
Sicherheitshinweise für Batterien 107
Lieferumfang 109
Teilebeschreibung 110
Inbetriebnahme 112
Anforderungen an den Aufstellort 112
Außensensor in Betrieb nehmen 112
Wetterstation in Betrieb nehmen 113
Anzeigen im Basismodus 116
Bedienung und Betrieb 118
Grundeinstellungen 118
Weckzeit und Wecktage einstellen 120
Weckfunktion aktivieren/deaktivieren 121
Wecksignal ausschalten 121
Schlummer-Funktion 122
NAP-Timer-Funktion (Kurzschlaftimer) 122
Maximale / minimale Temperatur / Luftfeuchtigkeit anzeigen . . 123
Hintergrundbeleuchtung 123
Batterieanzeige 124

Funkkanal wechseln 124
USB-Geräte aufladen 126

Fehlerbehebung 126

Reinigung 128

Lagerung 128

Entsorgung 129

Anhang 130

Technische Daten 130
Hinweise zur EU-Konformitätserklärung 131
Garantie der Kompernaß Handels GmbH 132
Service 135
Importeur 135

Einführung

Informationen zu dieser Bedienungsanleitung

Herzlichen Glückwunsch zum Kauf Ihres neuen Gerätes.

Sie haben sich damit für ein hochwertiges Produkt entschieden. Die Bedienungsanleitung ist Bestandteil dieses Produkts. Sie enthält wichtige Hinweise für Sicherheit, Gebrauch und Entsorgung. Machen Sie sich vor der Benutzung des Produkts mit allen Bedien- und Sicherheitshinweisen vertraut. Benutzen Sie das Produkt nur wie beschrieben und für die angegebenen Einsatzbereiche. Bewahren Sie diese Bedienungsanleitung gut auf. Händigen Sie alle Unterlagen bei Weitergabe des Produkts an Dritte mit aus.

Bestimmungsgemäße Verwendung

Die Funk-Wetterstation zeigt die Innen- und Außentemperatur in Celsius (° C) oder Fahrenheit (° F) sowie deren Maximal- und Minimalwerte an. Ebenso werden die Innen- und Außenluftfeuchtigkeit (%) sowie deren Maximal- und Minimalwerte angezeigt. Weitere Anzeigewerte sind die Zeit im 12-/24-Stundenformat sowie das Datum. Des Weiteren verfügt die Funk-Wetterstation über zwei USB-Buchsen, an denen z. B. Smartphones oder andere mobile Geräte geladen werden können.

Dieses Gerät ist ausschließlich für den privaten Haushalt und nicht für den gewerblichen Einsatz bestimmt. Eine andere oder darüber hinausgehende Benutzung gilt als nicht bestimmungsgemäß. Ansprüche jeglicher Art wegen Schäden aus nicht bestimmungsgemäßer Verwendung, unsachgemäßen Reparaturen, unerlaubt vorgenommenen Veränderungen oder Verwendung nicht zugelassener Ersatzteile sind ausgeschlossen. Das Risiko trägt allein der Benutzer.

Verwendete Warnhinweise

In der vorliegenden Bedienungsanleitung werden folgende Warnhinweise verwendet:

⚠ GEFAHR

Ein Warnhinweis dieser Gefahrenstufe kennzeichnet eine mögliche gefährliche Situation.

Falls die gefährliche Situation nicht vermieden wird, kann dies zu Verletzungen oder zum Tode führen.

► Die Anweisungen in diesem Warnhinweis befolgen, um Verletzungen von Personen zu vermeiden.

ACHTUNG

Ein Warnhinweis dieser Gefahrenstufe kennzeichnet einen möglichen Sachschaden.

Falls die Situation nicht vermieden wird, kann dies zu Sachschäden führen.

► Die Anweisungen in diesem Warnhinweis befolgen, um Sachschäden zu vermeiden.

HINWEIS

► Ein Hinweis kennzeichnet zusätzliche Informationen, die den Umgang mit dem Gerät erleichtern.

Sicherheit

In diesem Kapitel erhalten Sie wichtige Sicherheitshinweise im Umgang mit dem Gerät. Ein unsachgemäßer Gebrauch kann zu Personen- und Sachschäden führen.

Grundlegende Sicherheitshinweise

Beachten Sie für einen sicheren Umgang mit dem Gerät die folgenden Sicherheitshinweise:

- Dieses Gerät kann von Kindern ab 8 Jahren und darüber sowie von Personen mit verringerten physischen, sensorischen oder mentalen Fähigkeiten oder Mangel an Erfahrung und Wissen benutzt werden, wenn sie beaufsichtigt oder bezüglich des sicheren Gebrauchs des Gerätes unterwiesen wurden und die daraus resultierenden Gefahren verstehen. Kinder dürfen nicht mit dem Gerät spielen. Reinigung und Benutzerwartung dürfen nicht von Kindern ohne Beaufsichtigung durchgeführt werden.

- Vergewissern Sie sich vor der Inbetriebnahme, dass das Produkt und der Netzadapter sowie die Kabelverbindung unbeschädigt sind! Nehmen Sie ein beschädigtes Gerät nicht in Betrieb.
- Der Netzadapter und das fest angeschlossene Anschlusskabel dürfen nicht repariert werden. Im Falle eines Defektes muss der komplette Netzadapter gegen einen baugleichen ausgetauscht werden.
- Verwenden Sie die Wetterstation und den Netzadapter nur in trockenen Innenräumen.
- Verwenden Sie die Wetterstation nur mit dem mitgelieferten Netzadapter.
- Vergewissern Sie sich vor der Benutzung, dass die vorhandene Netzspannung mit der benötigten Betriebsspannung des Netzadapters übereinstimmt.
- Die verwendete Steckdose muss immer leicht zugänglich sein, damit in einer Gefahrensituation der Netzadapter schnell aus der Steckdose entfernt werden kann.

- Setzen Sie die Wetterstation keiner Feuchtigkeit und keiner direkten Sonneneinstrahlung aus.

Sicherheitshinweise für Batterien

⚠ GEFAHR

Eine falsche Handhabung von Batterien kann zu Feuer, Explosionen, Auslaufen gefährlicher Stoffe oder anderen Gefahrensituationen führen!

- Die Anweisungen in diesem Warnhinweis befolgen, um Verletzungen von Personen zu vermeiden.
- Batterien gehören nicht in Kinderhände. Bewahren Sie Batterien für Kinder unerreichbar auf.
- Wurde eine Batterie verschluckt, muss sofort medizinische Hilfe in Anspruch genommen werden.

⚠ GEFAHR

- Batterien dürfen niemals kurzgeschlossen, zerlegt, verformt oder ins Feuer geworfen werden.
- Laden Sie nicht aufladbare Batterien niemals auf.
- Chemikalien aus ausgelaufenen oder beschädigten Batterien können bei Berührung Hautreizungen verursachen, benutzen Sie deshalb in diesem Fall geeignete Schutzhandschuhe. Bei Hautkontakt mit viel Wasser abspülen. Wenn die Chemikalien in die Augen gelangt sind, grundsätzlich mit viel Wasser ausspülen, nicht reiben und sofort einen Arzt aufsuchen.
- Verwenden Sie nur Batterien des gleichen Typs! Mischen Sie alte Batterien nicht mit neuen!
- Verwenden Sie ausschließlich den angegebenen Batterietyp.

⚠ GEFAHR

- Achten Sie beim Einlegen auf die richtige Polarität. Diese ist im Batteriefach dargestellt.
- Reinigen Sie die Batterie- und Gerätekontakte vor den Einlegen falls erforderlich.
- Entfernen Sie die Batterien aus dem Gerät, wenn Sie es längere Zeit nicht verwenden.
- Entfernen Sie verbrauchte Batterien umgehend aus dem Gerät.

Lieferumfang

Der Lieferumfang besteht aus folgenden Komponenten:

1 Wetterstation

1 Außensensor

2 Batterien Typ AA

2 Batterien Typ AAA

1 Netzadapter

1 Dübel (Ø 5 mm)

1 Schraube

1 Bedienungsanleitung

HINWEIS

- ► Prüfen Sie die Lieferung auf Vollständigkeit und auf sichtbare Schäden.
- ► Bei einer unvollständigen Lieferung oder Schäden infolge mangelhafter Verpackung oder durch Transport wenden Sie sich an die Service-Hotline.

♦ Entnehmen Sie alle Teile aus der Verpackung und entfernen Sie sämtliches Verpackungsmaterial.

⚠ GEFAHR

- ► Verpackungsmaterialien dürfen nicht zum Spielen verwendet werden. Es besteht Erstickungsgefahr.

Teilebeschreibung

Abbildungen siehe Ausklappseiten

Abbildung A

Display

❶ Datumsfeld

❷ Temperaturfeld innen

❸ Temperaturfeld außen

❹ USB-Anschlussfeld

❺ Uhrzeitfeld

Wetterstation

❻ **–/CH**-Taste

❼ **+/MEM**-Taste

❽ **ALARM**-Taste

❾ **SNOOZE/LIGHT**-Taste

❿ **MODE**-Taste

⓫ **NAP**-Taste

⓬ Batteriefach

⓭ Batteriefachdeckel

⓮ Anschlussbuchse für den Netzadapter

⓯ USB-Buchsen (Typ A)

⓰ Netzadapter

Abbildung B

Außensensor

⓱ Kontroll-LED

⓲ Aufhängeöse

⓳ TX-Taste

⓴ Kanal-Wahlschalter

㉑ Batteriefach

㉒ Batteriefachdeckel

Inbetriebnahme

Anforderungen an den Aufstellort

ACHTUNG

- ► Stellen Sie bei der Wahl des Aufstellortes sicher, dass die Geräte keiner direkten Sonneneinstrahlung, Vibration, Staub, Hitze, Kälte und Feuchtigkeit ausgesetzt sind.
- ► Stellen Sie die Geräte nicht in der Nähe von Hitzequellen, z. B. Heizungen, auf.
- ► Montieren Sie den Außensensor in einem Umkreis von maximal 100 m zur Wetterstation. Stellen Sie sicher, dass sich keine störenden Hindernisse zwischen Außensensor und Wetterstation befinden. Anderenfalls kann die Übertragung gestört werden.

- ♦ Stellen Sie die Geräte auf eine waagerechte und ebene Fläche.
- ♦ Der Außensensor kann alternativ auch mit einer Schraube an der Aufhängeöse ⓲ aufgehängt werden.

Außensensor in Betrieb nehmen

- ♦ Öffnen Sie das Batteriefach ㉑ auf der Geräterückseite, indem Sie den Batteriefachdeckel ㉒ in Pfeilrichtung schieben.
- ♦ Legen Sie zwei Batterien vom Typ AA, wie im Batteriefach ㉑ gekennzeichnet, in das Gerät ein.
- ♦ Schließen Sie wieder das Batteriefach ㉑. Die Kontroll-LED ⓱ auf der Vorderseite des Außensensors leuchtet kurz auf. Anschließend leuchtet die Kontroll-LED ⓱ einmal pro Minute auf und signalisiert so die Funkübertragung.

Wetterstation in Betrieb nehmen

Sie können die Wetterstation entweder mit dem mitgelieferten Netzadapter ⓰ oder mit Batterien betreiben.

Netzbetrieb:

- Stecken Sie den Niederspannungsstecker des Netzadapters ⓰ in die Anschlussbuchse ⓮ der Wetterstation und schließen Sie den Netzadapter ⓰ an eine leicht zu erreichende Steckdose an.

Batteriebetrieb:

- Öffnen Sie das Batteriefach ⓬ auf der Geräterückseite, indem Sie den Batteriefachdeckel ⓭ abnehmen.
- Legen Sie zwei Batterien vom Typ AAA, wie im Batteriefach ⓬ gekennzeichnet, in das Gerät ein.
- Schließen Sie wieder das Batteriefach ⓬.

Nachdem die Spannungsversorgung hergestellt wurde, leuchtet das Display auf und prüft kurz alle Anzeigeelemente.

Die Wetterstation versucht nun eine Verbindung zum Außensensor herzustellen. Im Temperaturfeld außen ❸ blinkt das Empfangssymbol •)).

HINWEIS

Sollte nach ca. 3 Minuten noch keine Außentemperatur angezeigt werden, stoppt die Wetterstation die Empfangssuche. Das Empfangssymbol •)) erlischt und im Temperaturfeld außen ❸ wird – –°C und – –% angezeigt.

HINWEIS

Wahrscheinlich kann aufgrund von baulichen Gegebenheiten oder aufgrund einer zu großen Entfernung kein Signal empfangen werden.

Kann keine automatische Verbindung zum Außensensor hergestellt werden, kann dies manuell geschehen:

- Drücken und halten Sie die **–/CH**-Taste ❻, bis das Empfangssymbol •)) im Temperaturfeld außen ❸ blinkt.

Die Wetterstation beginnt nach 3 Minuten automatisch das DCF-Signal zu empfangen, ganz egal, ob die Empfangssuche des Außensensors erfolgreich war oder nicht. Im Uhrzeitfeld ❺ blinkt das Empfangssymbol .
Bei erfolgreichem Empfang des DCF-Signals wird im Uhrzeitfeld ❺ die gegenwärtige mitteleuropäische Uhrzeit (MEZ) und im Datumsfeld ❶ das Datum und der Wochentag angezeigt. Zusätzlich wird das Empfangssymbol dauerhaft im Uhrzeitfeld ❺ angezeigt.
Wenn zum Zeitpunkt der Inbetriebnahme keine Synchronisation mit dem DCF-Signal möglich ist, können Sie die Uhrzeit auch manuell einstellen (siehe Kapitel ***Grundeinstellungen***) oder den Empfangsversuch erneut aktivieren.

- Drücken Sie gleichzeitig die **–/CH**-Taste ❻ und die **+/MEM**-Taste ❼, um den Empfangsversuch erneut zu aktivieren. Im Uhrzeitfeld ❺ blinkt das Empfangssymbol .

Das DCF-Signal

Das DCF-Signal (Zeitsignalsender) besteht aus Zeitimpulsen, die von einer der genauesten Uhren der Welt, in der Nähe von Frankfurt am Main, Deutschland, abgegeben werden.

Die Funk-Wetterstation empfängt diese Signale unter optimalen Bedingungen bis zu einer Distanz von ca. 2000 km um Frankfurt am Main. Der Empfang des DCF-Signals dauert in der Regel ca. 3 – 5 Minuten. Sollte der Empfang des DCF-Signals fehlschlagen, bricht die Wetterstation nach ca. 7 Minuten den Empfangsversuch ab.

Der Empfang kann durch Hindernisse (z. B. Betonwände) oder Störquellen (z. B. andere elektrische Geräte) erheblich eingeschränkt werden. Verändern Sie gegebenenfalls den Standort der Wetterstation (z. B. in die Nähe eines Fensters), falls es zu Problemen beim Empfang kommt.

Anzeigen im Basismodus

Nachdem die Wetterstation das Signal des Außensensors sowie das DCF-Signal empfangen hat, befindet sie sich im Basismodus.

Im Basismodus zeigt die Wetterstation folgende Informationen im Display an:

Das Datumsfeld ❶

Neben dem Kürzel **D** (englisch für Day = Tag) erscheint das Datum des aktuellen Tages und neben dem Kürzel **M** (englisch für Month = Monat) erscheint das Datum des aktuellen Monats. Rechts erscheint das Kürzel für den aktuellen Wochentag. Die Sprache dieses Kürzels ist auf Deutsch voreingestellt, kann aber angepasst werden. Lesen Sie hierzu das Kapitel ***Grundeinstellungen***.

Das Uhrzeitfeld ❺

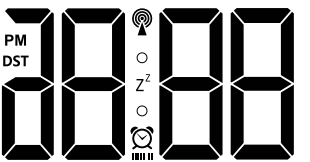

Die Uhrzeit wird gemäß den Voreinstellungen im 24-Stundenformat angezeigt. Wird in den Grundeinstellungen das 12-Stundenformat gewählt, erscheint in der Zeit von 12:00 Uhr mittags bis 11:59 Uhr abends zur Unterscheidung ein **PM** (Lateinisch für „Post Meridiem“ = nachmittags) vor der Uhrzeit. Während der Sommerzeit erscheint **DST** (engl für Daylight Saving Time = Sommerzeit). Diese Anzeige steht nur zur Verfügung, wenn das DCF-Signal empfangen wird.

Das Temperaturfeld innen ❷

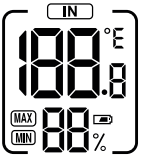

Die von der Wetterstation gemessene Innentemperatur wird mit einer Teilung von einem Zehntelgrad angezeigt. Oben rechts erscheint die Temperatureinheit °C (für Grad Celsius). Die Temperatureinheit kann auch auf °F (Grad Fahrenheit) umgestellt werden.

Erscheint LO, wird der Messbereich von 0 °C bis 50 °C (bzw. 32 °F bis 122 °F) unterschritten, bei Anzeige von HI wird er überschritten. Unterhalb der Temperaturanzeige wird die relative Luftfeuchtigkeit in % angezeigt, welcher die Wetterstation ausgesetzt ist.

Das Temperaturfeld außen ❸

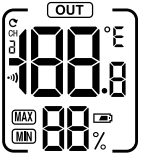

Die Außentemperatur wird mit einer Teilung von einem Zehntelgrad angezeigt. Oben rechts erscheint die Temperatureinheit °C (für Grad Celsius). Die Temperatureinheit kann auch auf °F (Grad Fahrenheit) umgestellt werden.

Erscheint LO, wird der Messbereich von -20 °C bis 65 °C (bzw. -4 °F bis 149 °F) unterschritten, bei Anzeige von HI wird er überschritten. Unterhalb der Temperaturanzeige wird die relative Luftfeuchtigkeit in % angezeigt, welcher der Außensensor ausgesetzt ist.

Das USB-Anschlussfeld ❹

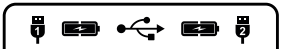

Wenn Sie Mobilgeräte über die USB-Anschlüsse ⓯ aufladen, blinkt das Batteriesymbol neben dem entsprechenden USB-Anschlusssymbol ❶/❷.

Bedienung und Betrieb

Grundeinstellungen

- Um die Grundeinstellungen vorzunehmen, drücken und halten Sie die **MODE**-Taste ⑩ für ca. 3 Sekunden. Im Datumsfeld ❶ blinkt die Sprachenanzeige.
- Drücken Sie die **–/CH**-Taste ❻ oder die **+/MEM**-Taste ❼, um die gewünschte Sprache zu wählen. Sie können zwischen Deutsch (GE), Englisch (EN), Italienisch (IT), Spanisch (SP), Französisch (FR) wählen. Deutsch (GE) ist als Standardsprache voreingestellt.
- Drücken Sie die **MODE**-Taste ⑩, um Ihre Eingabe zu bestätigen. Im Uhrzeitfeld ❺ blinkt ON (Anzeige für den Bestätigungston bei Tastendruck).
- Wählen Sie durch Drücken der **–/CH**-Taste ❻ oder der **+/MEM**-Taste ❼, die Einstellung OFF, wenn Sie den Bestätigungston deaktivieren wollen.
- Drücken Sie die **MODE**-Taste ⑩, um Ihre Eingabe zu bestätigen. Im Uhrzeitfeld ❺ blinkt 24H.
- Drücken Sie die **–/CH**-Taste ❻ oder die **+/MEM**-Taste ❼, um das gewünschte Stundenformat (24- oder 12-Stundenformat) zu wählen.
- Drücken Sie die **MODE**-Taste ⑩, um Ihre Eingabe zu bestätigen. Im Uhrzeitfeld ❺ blinkt die Stundenanzeige.
- Drücken Sie die **–/CH**-Taste ❻ oder die **+/MEM**-Taste ❼, um den gewünschten Wert einzustellen.
- Drücken Sie die **MODE**-Taste ⑩, um Ihre Eingabe zu bestätigen. Im Uhrzeitfeld ❺ blinkt die Minutenanzeige.

- Drücken Sie die **–/CH**-Taste ❻ oder die **+/MEM**-Taste ❼, um den gewünschten Wert einzustellen.
- Drücken Sie die **MODE**-Taste ❿, um Ihre Eingabe zu bestätigen. Im Uhrzeitfeld ❺ blinkt die Jahresanzeige.
- Drücken Sie die **–/CH**-Taste ❻ oder die **+/MEM**-Taste ❼, um den gewünschten Wert einzustellen.
- Drücken Sie die **MODE**-Taste ❿, um Ihre Eingabe zu bestätigen. Im Datumsfeld ❶ blinkt die Monatsanzeige.
- Drücken Sie die **–/CH**-Taste ❻ oder die **+/MEM**-Taste ❼, um den gewünschten Wert einzustellen.
- Drücken Sie die **MODE**-Taste ❿, um Ihre Eingabe zu bestätigen. Im Datumsfeld ❶ blinkt die Tagesanzeige.
- Drücken Sie die **–/CH**-Taste ❻ oder die **+/MEM**-Taste ❼, um den gewünschten Wert einzustellen.
- Drücken Sie die **MODE**-Taste ❿, um Ihre Eingabe zu bestätigen. Im Uhrzeitfeld ❺ blinkt die Temperatureinheit.
- Drücken Sie die **–/CH**-Taste ❻ oder die **+/MEM**-Taste ❼, um die gewünschte Temperatureinheit (°C oder °F) zu wählen.
- Drücken Sie die **MODE**-Taste ❿, um Ihre Eingabe zu bestätigen. Im Uhrzeitfeld ❺ blinkt (Zeitzonen-Einstellung)
- Drücken Sie die **–/CH**-Taste ❻ oder die **+/MEM**-Taste ❼, um den gewünschten Wert einzustellen.
- Drücken Sie die **MODE**-Taste ❿, um Ihre Eingabe zu bestätigen. Das Display wechselt wieder in den Basismodus.

HINWEIS

- Wenn Sie sich in einem Land befinden, in dem zwar immer noch das DCF-Signal empfangen wird, in dem aber die aktuelle Uhrzeit abweicht, können Sie die Zeitzonen-Einstellung dazu nutzen, um die Funk-Wetterstation auf die aktuelle Uhrzeit Ihres Landes einzustellen.
- Befinden Sie sich z. B. in einem Land, in dem die Ortszeit eine Stunde vor der Mitteleuropäischen Zeit (MEZ) ist, setzen Sie die Zeitzone auf [1]. Die Funk-Wetterstation wird zwar jetzt noch vom DCF-Signal gesteuert, zeigt aber die Uhrzeit eine Stunde vor MEZ an.

Weckzeit und Wecktage einstellen

- Drücken Sie die **ALARM**-Taste ❽, um in den Alarm-Modus zu gelangen. Im Uhrzeitfeld ❺ erscheint die aktuell eingestellte Weckzeit und die Anzeige für den Alarm-Modus (AL).
- Drücken und halten Sie die **ALARM**-Taste ❽ für ca. 3 Sekunden. Die Stundenanzeige blinkt.
- Drücken Sie die **–/CH**-Taste ❻ oder die **+/MEM**-Taste ❼, um den gewünschten Wert einzustellen.
- Drücken Sie die **ALARM**-Taste ❽, um Ihre Eingabe zu bestätigen. Die Minutenanzeige blinkt.
- Drücken Sie die **–/CH**-Taste ❻ oder die **+/MEM**-Taste ❼, um den gewünschten Wert einzustellen.
- Drücken Sie die **ALARM**-Taste ❽, um Ihre Eingabe zu bestätigen. Im Uhrzeitfeld ❺ erscheint das Weckersymbol ⏰ und zeigt an, dass die Weckfunktion aktiviert ist. Zusätzlich blinkt im Datumsfeld ❶ die Anzeige für die Wecktage (1-7).

- Drücken Sie die **–/CH**-Taste ❻ oder die **+/MEM**-Taste ❼, um die gewünschten Wecktage einzustellen (1-7 = Montag bis Sonntag, 1-5 = Montag bis Freitag, 6-7 = Samstag und Sonntag).

HINWEIS

Im Uhrzeitfeld ❺ erscheint unter dem Weckersymbol ⏰ eine Balkenanzeige der eingestellten Wecktage: 1-7 = keine Balken, 6-7 = zwei Balken, 1-5 = fünf Balken.

- Drücken Sie die **ALARM**-Taste ❽, um Ihre Eingabe zu bestätigen. Das Display wechselt wieder in den Basismodus.

Weckfunktion aktivieren/deaktivieren

- Drücken Sie die **ALARM**-Taste ❽, um in den Alarm-Modus zu gelangen. Im Uhrzeitfeld ❺ erscheint die aktuell eingestellte Weckzeit und die Anzeige für den Alarm-Modus (AL).
- Drücken Sie kurz die **ALARM**-Taste ❽, um die Weckfunktion zu aktivieren. Im Uhrzeitfeld ❺ erscheint das Weckersymbol ⏰ und zeigt an, dass die Weckfunktion aktiviert ist.
- Drücken Sie erneut kurz die **ALARM**-Taste ❽. Das Weckersymbol ⏰ erlischt und die Weckfunktion ist deaktiviert.

Wecksignal ausschalten

Das Wecksignal ertönt zur eingestellten Zeit für ca. 2 Minuten.

- Drücken Sie eine beliebige Taste, mit Ausnahme der **SNOOZE/LIGHT**-Taste ❾, um das Wecksignal auszuschalten.

Die Weckfunktion muss nicht wieder aktiviert werden. Das Wecksignal schaltet sich zur eingestellten Zeit automatisch wieder ein.

Schlummer-Funktion

- Drücken Sie, während das Wecksignal ertönt, die **SNOOZE/LIGHT**-Taste ❾, um die Schlummer-Funktion zu aktivieren. Das Wecksignal wird für ca. 5 Minuten unterbrochen. Im Display blinken die Anzeige für die Schlummer-Funktion (Z^{Z}) und das Weckersymbol ⏰.

NAP-Timer-Funktion (Kurzschlaftimer)

- Drücken und halten Sie für ca. 3 Sekunden die **NAP**-Taste ⓫, um die Zeit für den Kurzschlaftimer einzustellen. Im Uhrzeitfeld ❺ blinkt die aktuell eingestellte Kurzschlafzeit.
- Drücken Sie die **–/CH**-Taste ❻ oder die **+/MEM**-Taste ❼, um den gewünschten Wert (von 5 Minuten bis maximal 2 Stunden in 5-Minutenschritten) einzustellen.
- Drücken Sie die **NAP**-Taste ⓫, um Ihre Eingabe zu bestätigen und den Kurzschlaftimer zu starten. Die eingestellte Zeit wird nun heruntergezählt. Sobald die Zeit heruntergezählt ist, ertönt für ca. 2 Minuten das Wecksignal.
- Drücken Sie eine beliebige Taste, um den Kurzschlaftimer zu deaktivieren.

Maximale / minimale Temperatur / Luftfeuchtigkeit anzeigen

Nach dem Herstellen der Spannungsversorgung und der Verbindung zum Außensensor werden die maximalen und minimalen Werte für Temperatur und Luftfeuchtigkeit automatisch von der Wetterstation erfasst und gespeichert.

- Drücken Sie im Basismodus einmal die **+/MEM**-Taste ❼. In den beiden Temperaturfeldern erscheint neben der Anzeige der Luftfeuchtigkeit das Symbol MAX und es wird der für innen und außen jeweils höchste gemessene Wert angezeigt.
- Drücken Sie im Basismodus zweimal die **+/MEM**-Taste ❼, erscheint das Symbol MIN und es wird der für innen und außen jeweils niedrigste gemessene Wert angezeigt.
- Nach ca. 5 Sekunden werden automatisch wieder die aktuellen Werte für innen und außen angezeigt.
- Drücken und halten Sie die **+/MEM**-Taste ❼ für ca. 3 Sekunden gedrückt, um die gespeicherten Werte zu löschen.

Hintergrundbeleuchtung

Im Batteriebetrieb schaltet sich die Hintergrundbeleuchtung des Displays nach ca. 10 Sekunden aus, um die Batterien zu schonen.

- Drücken Sie die **SNOOZE/LIGHT**-Taste ❾, um die Hintergrundbeleuchtung des Displays für ca. 10 Sekunden einzuschalten.

Im Netzbetrieb ist die Hintergrundbeleuchtung des Displays dauerhaft eingeschaltet.

- Drücken Sie wiederholt die **SNOOZE/LIGHT**-Taste ❾, um die Helligkeit der Hintergrundbeleuchtung in vier Stufen (Hoch, Mittel, Niedrig, Aus) einzustellen.

Batterieanzeige

Wenn das Batteriesymbol ▭ im Temperaturfeld innen ❷ erscheint, sollten sobald wie möglich die Batterien der Wetterstation gewechselt werden (siehe auch Kapitel ***Wetterstation in Betrieb nehmen***).

Wenn das Batteriesymbol ▭ im Temperaturfeld außen ❸ erscheint, sollten sobald wie möglich die Batterien des Außensensors gewechselt werden (siehe auch Kapitel ***Außensensor in Betrieb nehmen***).

Funkkanal wechseln

Funkkanal am Außensensor wechseln

Sie können zwischen 3 Funkkanälen wählen. Voreingestellt ist Kanal 1.

- Öffnen Sie das Batteriefach ㉑ auf der Geräterückseite, indem Sie den Batteriefachdeckel ㉒ abnehmen.
- Wählen Sie einen Funkkanal, indem Sie den Kanal-Wahlschalter ⑳ auf **CH1**, **CH2** oder **CH3** schieben.
- Drücken und halten Sie die **–/CH**-Taste ❻, bis das Empfangssymbol •))) im Temperaturfeld außen ❸ blinkt.
- Drücken Sie die **TX**-Taste ⑲, um das Funksignal des Außensensors manuell auszulösen. Nach erfolgreichem Empfang werden im Temperaturfeld außen ❸ die Temperatur und Luftfeuchtigkeit auf dem neuen Funkkanal angezeigt.
- Schließen Sie wieder das Batteriefach ㉑.

Anzeige des Funkkanals an der Wetterstation wechseln

Wenn die Wetterstation das Funksignal des Außensensors empfängt, zeigt sie automatisch den entsprechenden Kanal an.

Sie können jedoch die Anzeige der verschiedenen Funkkanäle auch manuell einstellen.

- Drücken Sie wiederholt die **–/CH**-Taste ❻, um zwischen den Anzeigen **CH1** (nur Kanal 1 anzeigen), **CH2** (nur Kanal 2 anzeigen), **CH3** (nur Kanal 3 anzeigen) und ↻ (alle Kanäle abwechselnd in einer Schleife anzeigen) zu wechseln.

HINWEIS

- Es werden nur die Werte von Außensensoren angezeigt, die auch mit der Wetterstation verbunden sind.
- Wenn Sie mehrere Außensensoren verwenden, wählen Sie für jeden Außensensor einen anderen Funkkanal.

USB-Geräte aufladen

ACHTUNG

- ► Die Nutzung der USB-Buchsen ⓯ ist nur im Netzbetrieb möglich!
- ► Vergewissern Sie sich, dass die Stromaufnahme des USB-Gerätes nicht höher als 2,1 A ist, wenn Sie nur eine USB-Buchse nutzen. Nähere Informationen erhalten Sie in der Bedienungsanleitung Ihres USB-Gerätes.
- ► Bei gleichzeitiger Nutzung beider USB-Buchsen ⓯ darf die Gesamtstromaufnahme der angeschlossenen USB-Geräte 2,1 A nicht überschreiten!

- ♦ Verbinden Sie Ihr USB-Gerät mit einer der USB-Buchsen ⓯. Im USB-Anschlussfeld ❹ blinkt das Batteriesymbol neben dem entsprechenden USB-Anschlusssymbol und signalisiert, dass Ihr USB-Gerät geladen wird.
- ♦ Trennen Sie Ihr USB-Gerät von der USB-Buchse, wenn es vollständig geladen ist.

Fehlerbehebung

Angeschlossenes USB-Gerät wird nicht geladen.

- Wetterstation wird nicht im Netzbetrieb genutzt.
  - » Verbinden Sie den Netzadapter ⓰ mit der Wetterstation.
- Keine Steckverbindung zum USB-Gerät.
  - » Überprüfen Sie die Steckverbindung.
- Die Stromaufnahme des angeschlossenen USB-Gerätes ist zu groß (> 2,1 A).
  - » Das Gerät kann nicht über die Wetterstation geladen werden.

Verbindung zum Außensensor kann nicht hergestellt werden.

- Es befinden sich störende Hindernisse oder andere Störquellen, wie z. B. Betonwände oder andere Funkübertragungsgeräte, zwischen Wetterstation und Außensensor.
  - » Verändern Sie den Aufstellort und versuchen Sie es erneut.
- Entfernung zwischen Wetterstation und Außensensor ist zu groß.
  - » Verringern Sie die Entfernung. Ein „Sichtkontakt“ zwischen Außensensor und Wetterstation verbessert oftmals die Übertragung.
- Batterien der Wetterstation oder des Außensensors sind verbraucht.
  - » Erneuern Sie die Batterien.

Synchronisation mit dem DCF-Signal nicht möglich

- Hindernisse oder andere Störquellen, wie z. B. Betonwände oder andere Funkübertragungsgeräte, stören den Empfang des DCF-Signals.
  - » Verändern Sie den Aufstellort (z. B. in die Nähe eines Fensters) und versuchen Sie es erneut.
- Batterien der Wetterstation sind verbraucht.
  - » Erneuern Sie die Batterien.

Reinigung

⚠ GEFAHR

Stromschlaggefahr!

► Ziehen Sie den Netzadapter aus der Steckdose, bevor Sie mit der Reinigung beginnen.

ACHTUNG

► Stellen Sie sicher, dass bei der Reinigung keine Feuchtigkeit in das Gerät eindringt, um eine irreparable Beschädigung des Gerätes zu vermeiden.

► Verwenden Sie keine ätzenden, scheuernden oder lösungsmittelhaltige Reinigungsmittel. Diese können die Oberflächen des Gerätes angreifen.

♦ Reinigen Sie die Oberflächen des Gerätes mit einem weichen, trockenen Tuch. Bei hartnäckigen Verschmutzungen verwenden Sie ein leicht feuchtes Tuch mit einem milden Reinigungsmittel.

Lagerung

♦ Sollten Sie das Produkt längere Zeit nicht benutzen, trennen Sie es von der Spannungsversorgung bzw. entnehmen Sie die Batterien und lagern Sie es an einem sauberen, trockenen Ort ohne direkte Sonneneinstrahlung.

Entsorgung

Das Symbol einer durchgestrichenen Mülltonne auf Rädern zeigt an, dass dieses Gerät der Richtlinie 2012/19/EU unterliegt. Diese Richtlinie besagt, dass Sie dieses Gerät am Ende seiner Nutzungszeit nicht mit dem normalen Haushaltsmüll entsorgen dürfen, sondern in speziell eingerichteten Sammelstellen, Wertstoffhöfen oder Entsorgungsbetrieben abgeben müssen. Diese Entsorgung ist für Sie kostenfrei. Schonen Sie die Umwelt und entsorgen Sie fachgerecht.

Batterien dürfen nicht über den Hausmüll entsorgt werden. Jeder Verbraucher ist gesetzlich verpflichtet, Batterien bei einer Sammelstelle seiner Gemeinde/ seines Stadtteils oder im Handel abzugeben. Sie können giftige Schwermetalle enthalten und unterliegen der Sondermüllbehandlung. Die chemischen Symbole der Schwermetalle sind wie folgt: Cd = Cadmium, Hg = Quecksilber, Pb = Blei. Geben Sie Batterien nur im entladenen Zustand zurück.

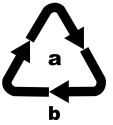

Entsorgen Sie die Verpackung umweltgerecht. Beachten Sie die Kennzeichnung auf den verschiedenen Verpackungsmaterialien und trennen Sie diese gegebenenfalls gesondert. Die Verpackungsmaterialien sind gekennzeichnet mit Abkürzungen (b) und Ziffern (a) mit folgender Bedeutung: 1 – 7: Kunststoffe, 20 – 22: Papier und Pappe, 80 – 98: Verbundstoffe

Möglichkeiten zur Entsorgung des ausgedienten Produkts erfahren Sie bei Ihrer Gemeinde- oder Stadtverwaltung.

Anhang

Technische Daten

Wetterstation	
Stromversorgung über Netzadapter:	5 V ⎓ (Gleichstrom) / 2500 mA
oder Batterien:	2 x 1,5 V ⎓ (Gleichstrom) (Typ AAA/LR03)
Temperaturmessbereich / Messgenauigkeit	0 bis +50 °C (+32 bis +122 °F) / ±1,5 °C (± 2,7 °F)
Temperaturauflösung	0,1 °C (0,1 °F)
Messbereich Luftfeuchtigkeit / Messgenauigkeit	20 bis 99 % / ± 5 %
Auflösung Luftfeuchtigkeit	1 %
Funkuhrsignal	DCF77
USB-Buchsen	5 V ⎓ (Gleichstrom) / 2,1 A (Total)*

*Bei gleichzeitiger Nutzung beider USB-Buchsen ⓯ darf die Gesamtstromaufnahme der angeschlossenen USB-Geräte 2,1 A nicht überschreiten!

Netzadapter	
Modell	CZH024050250EUWH
Eingang	100 – 240 V ~ (Wechselstrom) 50/60 Hz, max. 0,8 A
Ausgang	5,0 V ⎓ (Gleichstrom) / 2500 mA
Polarität	⊖-⊙-⊕ (Plus innen, Minus außen)

Netzadapter	
Schutzklasse	II / ⧈
Schutzart	IP20
Effizienzklasse	5 Ⓥ

Außensensor	
Batterien	2 x 1,5 V ⎓ (Gleichstrom) (Typ AA/LR06)
Temperaturmessbereich / Messgenauigkeit	-20 bis +65 °C (-4 bis +149 °F) / ±1,5 °C (± 2,7 °F)
Messbereich Luftfeuchtigkeit / Messgenauigkeit	20 bis 99 %/ ± 5 %
Auflösung Luftfeuchtigkeit	1 %
Übertragungsfrequenz	433 MHz
Sendeleistung	< 10 dBm
Reichweite	max. 100 m (im freien Gelände)
Schutzart	IPX4 (spritzwassergeschützt)

Hinweise zur EU-Konformitätserklärung

Dieses Gerät entspricht hinsichtlich Übereinstimmung mit den grundlegenden Anforderungen und den anderen relevanten Vorschriften der RE-Richtlinie 2014/53/EU, der Niederspannungsrichtlinie 2014/35/EU, der ERP-Richtlinie 2009/125/EC und der RoHS-Richtlinie 2011/65/EU.

Die vollständige EU-Konformitätserklärung können Sie unter www.kompernass.com/support/297514_DOC.pdf herunterladen.

Garantie der Kompernaß Handels GmbH

Sehr geehrte Kundin, sehr geehrter Kunde,

Sie erhalten auf dieses Gerät 3 Jahre Garantie ab Kaufdatum. Im Falle von Mängeln dieses Produkts stehen Ihnen gegen den Verkäufer des Produkts gesetzliche Rechte zu. Diese gesetzlichen Rechte werden durch unsere im Folgenden dargestellte Garantie nicht eingeschränkt.

Garantiebedingungen

Die Garantiefrist beginnt mit dem Kaufdatum. Bitte bewahren Sie den Original–Kassenbon gut auf. Diese Unterlage wird als Nachweis für den Kauf benötigt.

Tritt innerhalb von drei Jahren ab dem Kaufdatum dieses Produkts ein Material- oder Fabrikationsfehler auf, wird das Produkt von uns – nach unserer Wahl – für Sie kostenlos repariert oder ersetzt. Diese Garantieleistung setzt voraus, dass innerhalb der Drei-Jahres-Frist das defekte Gerät und der Kaufbeleg (Kassenbon) vorgelegt und schriftlich kurz beschrieben wird, worin der Mangel besteht und wann er aufgetreten ist.

Wenn der Defekt von unserer Garantie gedeckt ist, erhalten Sie das reparierte oder ein neues Produkt zurück. Mit Reparatur oder Austausch des Produkts beginnt kein neuer Garantiezeitraum.

Garantiezeit und gesetzliche Mängelansprüche

Die Garantiezeit wird durch die Gewährleistung nicht verlängert. Dies gilt auch für ersetzte und reparierte Teile. Eventuell schon beim Kauf vorhandene Schäden und Mängel müssen sofort nach dem Auspacken gemeldet werden. Nach Ablauf der Garantiezeit anfallende Reparaturen sind kostenpflichtig.

Garantieumfang

Das Gerät wurde nach strengen Qualitätsrichtlinien sorgfältig produziert und vor Auslieferung gewissenhaft geprüft.

Die Garantieleistung gilt für Material- oder Fabrikationsfehler. Diese Garantie erstreckt sich nicht auf Produktteile, die normaler Abnutzung ausgesetzt sind und daher als Verschleißteile angesehen werden können oder für Beschädigungen an zerbrechlichen Teilen, z. B. Schalter, Akkus, Backformen oder Teile, die aus Glas gefertigt sind.

Diese Garantie verfällt, wenn das Produkt beschädigt, nicht sachgemäß benutzt oder gewartet wurde. Für eine sachgemäße Benutzung des Produkts sind alle in der Bedienungsanleitung aufgeführten Anweisungen genau einzuhalten.Verwendungszwecke und Handlungen, von denen in der Bedienungsanleitung abgeraten oder vor denen gewarnt wird, sind unbedingt zu vermeiden.

Das Produkt ist nur für den privaten und nicht für den gewerblichen Gebrauch bestimmt. Bei missbräuchlicher und unsachgemäßer Behandlung, Gewaltanwendung und bei Eingriffen, die nicht von unserer autorisierten Service-Niederlassung vorgenommen wurden, erlischt die Garantie.

Abwicklung im Garantiefall

Um eine schnelle Bearbeitung Ihres Anliegens zu gewährleisten, folgen Sie bitte den folgenden Hinweisen:

- Bitte halten Sie für alle Anfragen den Kassenbon und die Artikelnummer (z. B. IAN 12345) als Nachweis für den Kauf bereit.
- Die Artikelnummer entnehmen Sie bitte dem Typenschild, einer Gravur, auf dem Titelblatt Ihrer Bedienungsanleitung (unten links) oder als Aufkleber auf der Rück- oder Unterseite.
- Sollten Funktionsfehler oder sonstige Mängel auftreten, kontaktieren Sie zunächst die nachfolgend benannte Serviceabteilung **telefonisch** oder per **E-Mail**.
- Ein als defekt erfasstes Produkt können Sie dann unter Beifügung des Kaufbelegs (Kassenbon) und der Angabe, worin der Mangel besteht und wann er aufgetreten ist, für Sie portofrei an die Ihnen mitgeteilte Serviceanschrift übersenden.

Auf www.lidl-service.com können Sie diese und viele weitere Handbücher, Produktvideos und Software herunterladen.

Service

DE **Service Deutschland**
Tel.: 0800 5435 111
(Kostenfrei aus dem dt. Festnetz/Mobilfunknetz)
E-Mail: kompernass@lidl.de

AT **Service Österreich**
Tel.: 0820 201 222 (0,15 EUR/Min.)
E-Mail: kompernass@lidl.at

CH **Service Schweiz**
Tel.: 0842 665566 (0,08 CHF/Min.,
Mobilfunk max. 0,40 CHF/Min.)
E-Mail: kompernass@lidl.ch

IAN 297514

Importeur

Bitte beachten Sie, dass die folgende Anschrift keine Serviceanschrift ist. Kontaktieren Sie zunächst die benannte Servicestelle.

KOMPERNASS HANDELS GMBH

BURGSTRASSE 21

DE-44867 BOCHUM

DEUTSCHLAND

www.kompernass.com

KOMPERNASS HANDELS GMBH
BURGSTRASSE 21
DE-44867 BOCHUM
GERMANY
www.kompernass.com

Stanje informacij · Stav informací · Stav informácií
Stand der Informationen: 12/2017 · Ident.-No.: AFW2A1-102017-3